

**Bogotá DC**

CONCEJO DE BOGOTÁ 29-12-2020 02:27:01  
2020ER20727 O 1 Fol:1 Anex:0

ORIGEN: SECRETARÍA DISTRITAL DE AMBIENTE/JULIO CESAR PULIDO  
DESTINO: COMISION 1ª PERM. PLAN DE DESARROLLO Y ORDENAMIENT  
ASUNTO: RESPUESTA PROPOSICION 826 DE 2020  
OBS: --

Doctor.

**NEIL JAVIER VANEGAS PALACIO**

Subsecretario de Despacho

Comisión Primera Permanente del Plan de Desarrollo y Ordenamiento Territorial

**CONCEJO DE BOGOTÁ**

Calle 36 No. 28ª – 41

Ciudad

Referencia: Respuesta proposición 826 de 2020 aprobada en la sesión del 19/12/2020  
Radicado SDA 2020ER235550 del 23 de diciembre de 2020 Radicado  
Cabildo Distrital 2020EE13815 del 21 de diciembre de 2020

Respetado subsecretario:

En el ámbito de las atribuciones otorgadas a esta Autoridad Ambiental mediante los Decretos 109 de 2009 "Por el cual se modifica la estructura de la Secretaría Distrital de Ambiente y se dictan otras disposiciones" y 175 de 2009 "Por el cual se modifica el Decreto 109 de marzo 16 de 2009", en cumplimiento de los términos legales previstos, de manera atenta me permito dar respuesta a la proposición 826 de 2020 "Residuos" para los numerales que son de nuestra competencia en los siguientes términos:

**3. Indique cuáles y cuantas campañas de sensibilización han realizado para la disposición correcta de residuos durante la pandemia.**

**Rta./** Desde la Subdirección de Ecorurbanismo y Gestión Ambiental Empresarial de la Secretaría Distrital de Ambiente, se llevan a cabo jornadas de sensibilización a los ciudadanos, empresas e instituciones de la ciudad relacionada con el consumo sostenible y la gestión integral de residuos de manejo diferenciado tales como, residuos posconsumo y especiales.

Durante el año 2020 se llevaron a cabo las siguientes capacitaciones con la participación de más de 2.200 ciudadanos, las cuales se mencionan a continuación:

**Tabla 1. Capacitaciones realizadas en el año 2020.**

FECHA	ENTIDAD
14/01/2020	CHRONOS FANTASY
24/01/2020	CI IMPORTEX
24/01/2020	ESPELETIA SOLUCIONES AMBIENTALES S.A.S
27/01/2020	SOLUCIONES TECNOLOGICAS
28/01/2020	REACEICO

31/01/2020	BIOGRAS SAS
17/02/2020	OLEICO SAS
18/02/2020	FUNDACIÓN MANOS VERDES
19/02/2020	BAZERO
19/02/2020	ANDRES TORO VALENCIA
28/02/2020	FIDUCIARIA CENTRAL S.A.
5/03/2020	REACEICO SAS
17/03/2020	JESUS ANTONIO VILLAMIL
12/05/2020	SECRETARIA DE INTEGRACION SOCIAL
13/05/2020	INSTITUTO PARA LA ECONOMÍA SOCIAL IPES.
14/05/2020	GS ALPO SAS, TP- CI IMPORTEX S.A Y ESPELETIA SOLUCIONES AMBIENTALES SAS
27/05/2020	SECRETARÍA DE EDUCACIÓN – PROGRAMA APRENDE EN CASA
2/06/2020	SECRETARÍA DISTRITAL DE GOBIERNO
4/06/2020	OPEL (SDA) – PROGRAMA CAPACITACIONES
18/06/2020	OPEL (SDA) – PROGRAMA CAPACITACIONES
26/06/2020	SECRETARÍA DISTRITAL DE AMBIENTE (ENVASES Y EMPAQUES)
1/07/2020	CONJUNTOS RESIDENCIALES LOCALIDAD BARRIOS UNIDOS AVU
2/07/2020	OPEL (SDA) – PROGRAMA CAPACITACIONES CONSUMO RESPONSABLE
8/07/2020	CONJUNTOS RESIDENCIALES LOCALIDAD ANTONIO NARINO AVU
9/07/2020	OPEL (SDA) – PROGRAMA CAPACITACIONES. MANEJO DE RESIDUOS POSCONSUMO
9/07/2020	ALPO SAS Y BIOMINERALES AVU
14/07/2020	PROFESIONALES PIGA DEL DISTRITO (RESPEL)
16/07/2020	PROFESIONALES PIGA DEL DISTRITO (POSCONSUMO)
16/07/2020	CONJUNTO RESIDENCIAL BELLA FLORA - USME
16/07/2020	OPEL (SDA) – PROGRAMA CAPACITACIONES CONSUMO RESPONSABLE
21/07/2020	PROFESIONALES PIGA DEL DISTRITO (AVU)
23/07/2020	CUERPO OFICIAL DE BOMBEROS DE BOGOTÁ
23/07/2020	PROGRAMA DE RADIO PROPIEDAD HORIZONTAL AL DÍA - LA VOZ DE MI BARRIO 7
23/07/2020	OPEL (SDA) – PROGRAMA CAPACITACIONES PLASTICO DE UN SOLO USO

23/07/2020	PIGA - CAPACITACIONES AVU
24/07/2020	REPRESENTANTES CONJUNTOS RESIDENCIALES
6/08/2020	OPEL (SDA) – PROGRAMA CAPACITACIONES ESTILOS DE VIDA SOSTENIBLES
20/08/2020	OPEL (SDA) – PROGRAMA CAPACITACIONES PLASTICO DE UN SOLO USO
26/08/2020	COMISION AMBIENTAL LOCAL DE BOSA - PROGRAMAS POSCONSUMO
28/08/2020	SECRETARÍA DISTRITAL DE INTEGRACIÓN SOCIAL / UNIDADES ADMINISTRADAS / ECONOMÍA CIRCULAR / AVU
2/09/2020	ALSEA
3/09/2020	OPEL (SDA) – PROGRAMA CAPACITACIONES CONSUMO SOSTENIBLE
3/09/2020	TRANSATLANTIC GREENTRADE SAS, RECOLAM S EN C Y INTERASESO S.A.S. E.S.P
9/09/2020	PPC
9/09/2020	GRASAS BIO
10/09/2020	JAL CHAPINERO - PROGRAMAS ECOLECTA Y POSCONSUMO
10/09/2020	OPEL (SDA) – PROGRAMA CAPACITACIONES. MANEJO DE RESIDUOS POSCONSUMO
10/09/2020	RESTAURANTE DONDE OMAR
11/09/2020	ECOLER COLOMBIA
15/09/2020	LUIS ANGEL HINCAPIÉ LINARES
16/09/2020	OPEL (SDA) – PROGRAMA CAPACITACIONES. PRODUCCIÓN Y CONSUMO SOSTENIBLE
21/09/2020	INGENIERIA INVESTIGACIÓN Y AMBIENTE SAS
24/09/2020	OPEL (SDA) – PROGRAMA CAPACITACIONES ESTILOS DE VIDA SOSTENIBLES
1/10/2020	OPEL (SDA) – PLÁSTICOS DE UN SOLO USO
1/10/2020	OPEL (SDA) – PROGRAMA CAPACITACIONES. CONSUMO RESPONSABLE
5/10/2020	HERNANDO CASTELLANO GONZÁLEZ
6/10/2020	CLINICA DE NUESTRA SEÑORA DE LA PAZ
8/10/2020	OPEL (SDA) – PROGRAMA CAPACITACIONES. PROGRAMAS POSCONSUMO
13/10/2020	SENA

15/10/2020	OPEL (SDA) – PROGRAMA CAPACITACIONES. ESTILOS DE VIDA SOSTENIBLE
17/10/2020	SECTOR VILLA MAYOR
19/10/2020	OPEL (SDA) – PROGRAMA CAPACITACIONES. PLÁSTICO EL ENEMIGO OCULTO
21/10/2020	ALCALDIA LOCAL DE PUENTE ARANDA - GESTION RESIDUOS POSCONSUMO
22/10/2020	OPEL (SDA) – PROGRAMA CAPACITACIONES. PROGRAMAS POSCONSUMO
24/10/2020	CONJUNTO RESIDENCIAL CAMPINA DEL RESTREPO NUEVA GENERACIÓN
27/10/2020	TKSERVICE S.A.S.
27/10/2020	SECTOR ANTONIO NARIÑO
5/11/2020	HOSPITAL INFANTIL UNIVERSITARIO DE SAN JOSÉ - RESPEL Y POSCONSUMO
7/11/2020	CONJUNTO CAMPINA DEL RESTREPO - ACEITE VEGETAL USADO
10/11/2020	UNIDAD ADMINISTRATIVA ESPECIAL DE CATASTRO DISTRITAL - RESPEL Y POSCONSUMO
11/11/2020	INGENIERÍA & DISEÑO INGEDISA S.A. - RESPEL Y POSCONSUMO
11/11/2020	GESTOR AMBIENTAL LOS MÁRTIRES- RCD
11/11/2020	REGISTRO AVU- ALDIMARK
12/11/2020	OPEL (SDA) – PROGRAMA CAPACITACIONES. PROGRAMAS POSCONSUMO
13/11/2020	PROGRAMA CAPACITACIONES. PLASTICO EL ENEMIGO OCULTO (OPEL)
18/11/2020	SECRETARIA DE INTEGRACIÓN SOCIAL - REPORTE AVU
19/11/2020	(OPEL) PROGRAMA CAPACITACIONES. TALLER EVS
20/11/2020	CAMACOL- GUÍA AMBIENTAL SECTOR CONSTRUCCIÓN
25/11/2020	COLEGIO CENTRO PANAMERICANO DE CAPACITACIÓN
26/11/2020	CAPACITACIÓN REGISTRO REPORTE A HOGAR INFANTIL LOS EUCALIPTOS FE Y ALEGRÍA DE COLOMBIA REGIONAL BOGOTÁ
26/11/2020	(OPEL) PROGRAMA CAPACITACIONES. PLASTICO EL ENEMIGO OCULTO
27/11/2020	CAPACITACIÓN APLICAMOS EDUCACIÓN
30/11/2020	PROGRAMA CAPACITACIONES. ESTILOS DE VIDA SOSTENIBLE (CS)
3/12/2020	DON JEDIONDO

17/12/2020

OPEL (SDA) – PROGRAMA CAPACITACIONES. PROGRAMAS  
POSCONSUMO

**4. *¿Cuántos metros cuadrados de residuos se ha encontrado en los canales, humedales y demás cuerpos hídricos de la ciudad?***

**Rta./** La gestión integral de residuos sólidos dentro del sistema de áreas protegidas del orden distrital en Bogotá, debe enmarcarse dentro de las acciones de manejo y administración de los ecosistemas que lo componen en cumplimiento de la normatividad vigente y apuntan al desarrollo de los objetivos de conservación y el fortalecimiento de la estructura ecológica principal de la ciudad.

La Secretaría Distrital de Ambiente como autoridad ambiental en el Distrito Capital tiene a su cargo la administración de 19 áreas protegidas dentro de las cuales se encuentran los Parques Ecológicos Distritales de Humedal (PEDH) declarados, Parques Ecológicos Distritales de Montaña (PEDM) y otras áreas de interés ambiental.

Dentro de las actividades de gestión, manejo y administración de las áreas protegidas a su cargo, la entidad debe incluir la gestión integral de los residuos sólidos que se generen en desarrollo de las actividades y usos permitidos, como uno más de los programas que incorpora el Plan Institucional de Gestión Ambiental (PIGA), al interior de estas áreas, que además hacen parte de los suelos de protección de la ciudad.

En Colombia tanto los PEDH como las demás categorías de protección dentro del sistema nacional y distrital de áreas protegidas, apuntan al cumplimiento de los objetivos de conservación enmarcados en el Convenio sobre Diversidad Biológica (CDB) adoptado en 1992, durante la “Cumbre de la Tierra” o también llamada “Conferencia de las Naciones Unidas sobre el Medio Ambiente y el Desarrollo” (CNUMAD), efectuada en Río de Janeiro, Brasil y los principios de Enfoque Ecosistémico (EE) adoptados en 1995 en Yakarta, Indonesia concebidos como el marco principal de actividades del CDB y como estrategia para el cumplimiento de las obligaciones que se habían adquirido en dicho Convenio (Naciones Unidas, 2000).

De acuerdo a lo anterior y en concordancia con lo definido en el artículo 80 del decreto 190 la gestión y manejo de estos ecosistemas debe apuntar al cumplimiento de los siguientes objetivos.

1. Preservar y restaurar muestras representativas y de tamaño biológica y ecológicamente sostenible, de los ecosistemas propios del territorio distrital.
2. Restaurar los ecosistemas que brindan servicios ambientales vitales para el desarrollo sostenible.

3. Garantizar el disfrute colectivo del patrimonio natural o paisajístico acorde con el régimen de usos de cada una de las áreas que lo componen.
4. Promover la educación ambiental y la socialización de la responsabilidad por su conservación.
5. Fomentar la investigación científica sobre el funcionamiento y manejo de los ecosistemas propios del Distrito Capital.

Es importante resaltar que según lo definido en el párrafo 1 del artículo 86 del Plan de Ordenamiento Territorial, la Secretaría Distrital de Ambiente es la entidad encargada en el distrito de administrar las áreas protegidas del orden distrital y en este sentido las acciones y esfuerzos realizados para tal fin, deben apuntar al cumplimiento de los objetivos arriba mencionados.

Con base en lo anterior y en concordancia con los objetivos planteados para las áreas protegidas de Bogotá, la gestión y manejo de los residuos sólidos para estos ecosistemas debe estar orientada exclusivamente al desarrollo de las actividades necesarias para atender dichos objetivos así como las actividades que se desprendan de la administración de las mismas.

Dentro de las 19 áreas protegidas que administra la Secretaría Distrital de Ambiente, sólo en 4 de ellas la entidad tiene infraestructura construida para una adecuada atención a los visitantes. Para el caso de los humedales el PEDH Santa María del Lago es el único que cuenta con estas características.

Los datos de generación de residuos aprovechables para los años 2018 y 2019 para esta área protegida se presentan a continuación:

**Tabla 2. Generación de residuos aprovechables 2018 en PEDH Santa María del Lago.**

MES	PLASTICO	VIDRIO	METALES	PAPEL	CARTON	ORGANICOS	TOTAL USUARIOS	RESIDUOS PER CAPITA (Kg)
1 ENERO	0,00	0,00	0,00	0,00	0,00	0,00	4344	0,00
2 FEBRERO	13,00	22,00	3,00	0,00	18,00	9,00	5459	56,00
3 MARZO	0,00	8,00	0,00	0,00	24,00	30,00	6729	32,00
4 ABRIL	0,00	0,00	0,00	0,00	0,00	0,00	5965	0,00
5 MAYO	0,00	5,00	0,00	2,00	11,00	2,00	5557	18,00
6 JUNIO	0,00	0,00	0,00	1,00	7,00	1,00	6405	8,00
7 JULIO	10,70	0,00	0,00	4,20	6,70	0,00	4173	21,60
8 AGOSTO	7,00	5,00	1,00	4,00	6,00	0,00	4974	23,00
9 SEPTIEMBRE	13,00	8,00	0,00	6,00	4,00	0,00	8888	31,00
10 OCTUBRE	15,00	0,00	0,00	5,00	0,00	0,00	10416	20,00
11 NOVIEMBRE	13,00	11,00	0,00	21,00	5,00	0,00	6661	50,00
12 DICIEMBRE	6,00	7,00	0,00	5,00	3,00	0,00	7212	21,00

<b>TOTAL</b>	77,70	66,00	4,00	48,20	84,70	42,00	76783,00	
<b>PORCENTAJE</b>	24,09	20,46	1,24	14,94	26,26	13,02		
<b>PROMEDIO</b>	6,48	5,50	0,33	4,02	7,06	3,50	6398,58	

**Tabla 3. Generación de residuos aprovechables 2019 en PEDH Santa María del Lago**

MES	PLASTICO	VIDRIO	METALES	PAPEL	CARTON	ORGANICOS	TOTAL USUARIOS	RESIDUOS PER CAPITA (Kg)
1 ENERO	0,00	5,00	2,00	10,00	5,00	0,00	8260	22,00
2 FEBRERO	0,00	5,00	4,00	7,00	9,00	0,00	7823	25,00
3 MARZO	0,00	8,00	0,00	12,00	10,00	0,00	7530	30,00
4 ABRIL	6,00	2,00	0,00	2,00	3,00	0,00	5780	13,00
5 MAYO	10,00	5,00	0,00	2,00	1,00	0,00	4623	18,00
6 JUNIO	0,00	0,00	0,00	0,00	0,00	0,00	7051	0,00
7 JULIO	1,00	2,00	0,00	2,00	7,00	0,00	2208	12,00
8 AGOSTO	17,00	8,00	5,00	0,00	21,00	0,00	6290	51,00
9 SEPTIEMBRE	19,00	25,00	1,00	0,00	8,00	0,00	8654	53,00
10 OCTUBRE	20,00	2,00	2,00	0,00	4,00	0,00	7323	28,00
11 NOVIEMBRE	0,00	9,00	1,00	27,00	5,00	0,00	5525	42,00
12 DICIEMBRE	13,00	21,00	1,00	9,00	9,00	0,00	6502	53,00
<b>TOTAL</b>	86,00	92,00	16,00	71,00	82,00	0,00	77569,00	
<b>PORCENTAJE</b>	24,78	26,51	4,61	20,46	23,63	0,00		
<b>PROMEDIO</b>	7,17	7,67	1,33	5,92	6,83	0,00	6464,08	

Fuente: PIGA-SDA

Como se puede apreciar en los datos de los años recientes los usuarios atendidos en esta área protegida están alrededor de los 76.783 en el año 2018 y 77.569 en el año 2019 y para esas vigencias se produjeron un total de 322,6 y 347 kg de residuos aprovechables respectivamente.

Respecto de estos residuos aprovechables se resalta que la generación de plásticos corresponde para el año 2018 al 24,09% y para el 2019 al 24,78%, es decir que casi la cuarta parte de los residuos aprovechables generados corresponden a plásticos. A continuación se representa gráficamente los resultados porcentuales de los tipos de residuos generados en el humedal para las vigencias de análisis.

Secretaría Distrital de Ambiente  
Av. Caracas N° 54-38  
PBX: 3778899  
www.ambientebogota.gov.co  
Bogotá D.C. Colombia



**Gráfica 1. Porcentaje de residuos aprovechables generados en el PEDH Santa María del Lago en el año 2018**

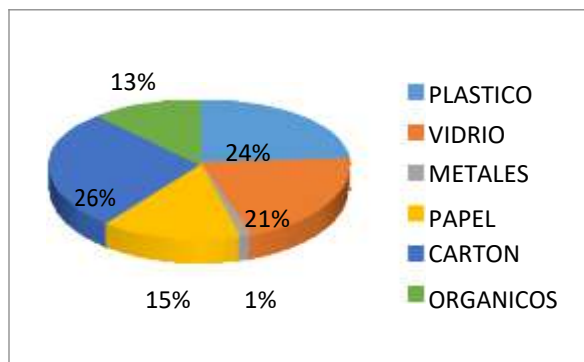

**Gráfica 2. Porcentaje de residuos aprovechables generados en el PEDH Santa María del lago en el año 2018**

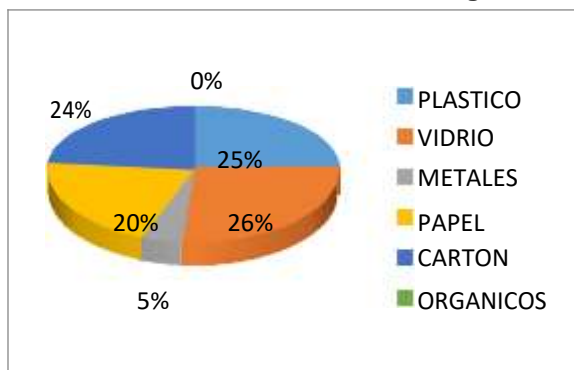

Fuente: PIGA -SDA

Los datos registrados para el PEDH Santa María del Lago nos dan una idea de la generación de residuos que se pueden originar en estas áreas producto de las actividades de uso público en estos ecosistemas consistentes en educación ambiental, investigación y contemplación del paisaje, principalmente.

Ahora bien, hay que tener en cuenta que como parte de los objetivos de conservación,

Secretaría Distrital de Ambiente  
 Av. Caracas N° 54-38  
 PBX: 3778899  
[www.ambientebogota.gov.co](http://www.ambientebogota.gov.co)  
 Bogotá D.C. Colombia



recuperación y manejo, también se adelantan en estos ecosistemas actividades de mantenimiento integral que incluyen además del manejo adaptativo y silvicultural de los individuos vegetales (árboles, arbustos, macrófitas) y poda de césped que genera residuos vegetales, actividades de recolección de residuos sólidos mixtos que son dispuestos de manera inadecuada en estos ecosistemas.

Para el caso de los residuos sólidos de carácter mixto que se encuentran en los humedales, estos son recogidos a través de los contratos de mantenimiento en franja terrestre que suscribe la entidad con Aguas de Bogotá. A continuación se presentan los datos de los residuos sólidos recolectados en desarrollo de este mantenimiento:

<b>Tabla 4. Peso de residuos sólidos recolectados en Kg en PEDH Juan Amarillo</b> <b>– Mayo 16 de 2019 a mayo 15 de 2020</b>									
Avance				Total Avance	Repaso				Total Repaso
Sector 1	Sector 2	Sector 3	Sector 4		Sector 1	Sector 2	Sector 3	Sector 4	
521,00	16.730,00	60,00	240,00	17.551,00	110,00	1.630,00	170,00	520,00	2.430,00

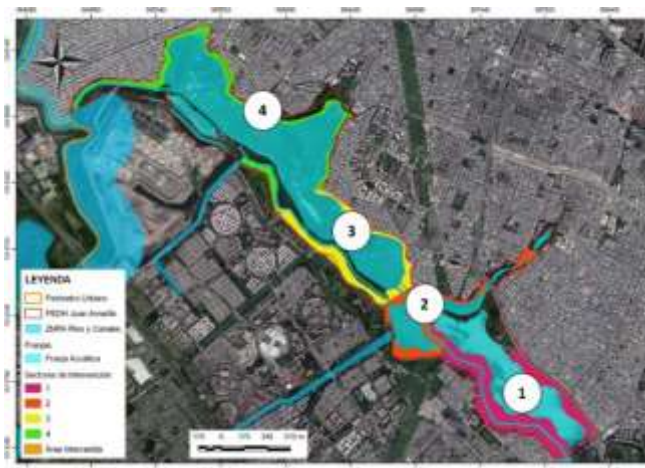

Fuente: Contrato SDA-CD20191008

<b>Tabla 5. Peso de residuos sólidos recolectados en Kg en PEDH Torca Guaymaral</b> <b>– Mayo 16 de 2019 a mayo 15 de 2020</b>													
Avance						Total Avance	Repaso						Total Repaso
Sector 1	Sector 2	Sector 3	Sector 4	Sector 5	Sector 6		Sector 1	Sector 2	Sector 3	Sector 4	Sector 5	Sector 6	
121,00	52,00	50,00	140,00	73,00	-	436,00	-	-	-	-	10,00	-	10,00



Fuente: Contrato SDA-CD20191008

Tabla 6. Peso de residuos sólidos recolectados en Kg en PEDH Jaboque –  
Mayo 16 de 2019 a mayo 15 de 2020

Avance					Total Avance	Repaso					Total Repaso
Sector 1	Sector 2	Sector 3	Sector 4	Sector 5		Sector 1	Sector 2	Sector 3	Sector 4	Sector 5	
1.098	20	65	106	150	1.439	75	75	-	-	-	150



Fuente: Contrato SDA-CD20191008

**Tabla 7. Peso de residuos sólidos recolectados en Kg en PEDH Conejera –**  
**Mayo 16 de 2019 a mayo 15 de 2020**

Avance			Total Avance	Repaso			Total Repaso
Sector 1	Sector 2	Sector 3		Sector 1	Sector 2	Sector 3	
968,00	181,00	434,00	1.583,00	-	-	-	-



Fuente: Contrato SDA-CD20191008

**Tabla 8. Peso de residuos sólidos recolectados en Kg en PEDH Córdoba –**  
**Mayo 16 de 2019 a mayo 15 de 2020**

Avance			Total Avance	Repaso			Total Repaso
Sector 1	Sector 2	Sector 3		Sector 1	Sector 2	Sector 3	
110,00	0,50	-	110,50	-	-	-	-



Fuente: Contrato SDA-CD20191008

Tabla 9. Peso de residuos sólidos recolectados en Kg en PEDH Capellanía – Mayo 16 de 2019 a mayo 15 de 2020							
Avance			Total Avance	Repaso			Total Repaso
Sector 1	Sector 2	Sector 3		Sector 1	Sector 2	Sector 3	
-	15,00	110,00	125,00	12,00	9,00	-	21,00

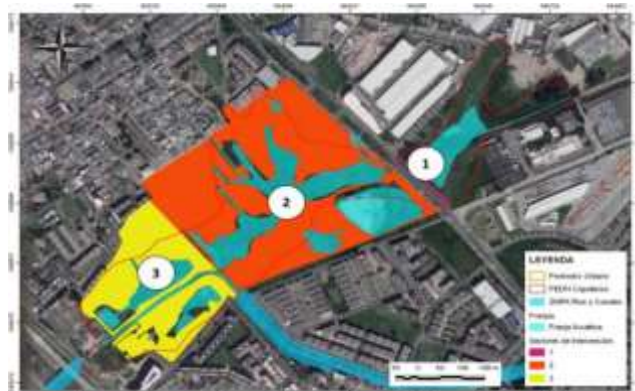

Fuente: Contrato SDA-CD20191008

Tabla 10. Peso de residuos sólidos recolectados en Kg en PEDH Meandro del Say – Mayo 16 de 2019 a mayo 15 de 2020						
Avance		Total Avance	Repaso		Total Repaso	
Sector 1	Sector 2		Sector 1	Sector 2		

27,00	-	27,00	-	-	-
-------	---	-------	---	---	---



Fuente: Contrato SDA-CD20191008

Tabla 11. Peso de residuos sólidos recolectados en Kg en PEDH Burro – Mayo 16 de 2019 a mayo 15 de 2020									
Avance				Total Avance	Repaso				Total Repaso
Sector 1	Sector 2	Sector 3	Sector 4		Sector 1	Sector 2	Sector 3	Sector 4	
-	10,00	25,00	26,00	61,00	-	13,00	-	6,00	19,00



Fuente: Contrato SDA-CD20191008

Tabla 12. Peso de residuos sólidos recolectados en Kg en PEDH Techo – Mayo  
16 de 2019 a mayo 15 de 2020

Avance		Total Avance	Repaso		Total Repaso
Sector 1	Sector 2		Sector 1	Sector 2	
10,00	-	10,00	-	-	-



Fuente: Contrato SDA-CD20191008

Según la información presentada para cada humedal se concluye que en total se recogieron 21.345,5 kilogramos en intervenciones de avance y 197 kilogramos en intervenciones de repaso. Para los Humedales Tunjo, Tibanica, Santa María del Lago, Vaca, Salitre e Isla no se recogieron residuos sólidos en el marco del contrato en mención.

Adicional a estos datos recopilados a través del contrato de mantenimiento, es importante resaltar que a través de las acciones de administración en los humedales también se adelantan operativos de recuperación de espacio público en el marco de los cuales se recogen también grandes cantidades de residuos sólidos, a continuación se presentan los datos de estas actividades para el año 2020.

Tabla 3. Residuos recogidos en operativos de recuperación del espacio público

HUMEDAL	Suma de Cantidad Residuos Sólidos (m3)	Suma de Cantidad RCD'S (m3)
BURRO	0,02	
CAPELLANIA	0,6	0
CORDOBA	23,5	0
ISLA	1000	
JABOQUE	44,65	3
JUAN AMARILLO	60,5	3,3

LA CONEJERA	37	21
MEANDRO DEL SAY	16	0
SALITRE	10	
SANTA MARÍA DEL LAGO	4	
TORCA GUAYMARAL	8	0
TUNJO	3	0
VACA	2	3
<b>Total general</b>	<b>1209,27</b>	<b>30,3</b>

Fuente: SER, SDA 2020 – Corte diciembre 21- 2020.

Finalmente es importante resaltar que la Empresa de Acueducto y Alcantarillado de Bogotá EAAB, también realiza acciones de recolección de residuos sólidos en los humedales de la ciudad a través de los contratos de mantenimiento integral.

**5. ¿qué acciones preventivas están realizando de sensibilización y socialización sobre el manejo de estos residuos?**

**Rta./** Las acciones de educación ambiental que adelanta la Oficina de Participación, Educación y Localidades de la Secretaría Distrital de Ambiente frente al manejo de residuos, corresponden a jornadas de sensibilización y acciones pedagógicas relacionadas con la “*Separación y manejo de residuos sólidos*”, que tiene por objetivo dar a conocer a los participantes el manejo adecuado de los residuos sólidos, puntualizando su correcta separación desde la fuente, generando una crítica reflexiva en torno al consumo responsable y al impacto sobre la huella ecológica, y “*Producción y consumo sostenible*” que busca brindar información relacionada con el cambio de prácticas insostenibles de producción o consumo, que propenda por reducir la contaminación y conservar los bienes ambientales. Estos espacios de participación ciudadana fueron creados con el fin de generar conocimiento frente a la gestión integral de los residuos sólidos, y brindar a los ciudadanos las herramientas para su adecuado manejo y clasificación.

De esta forma damos respuesta y estaremos atentos a la citación para el debate de control político de la presente proposición cuando la corporación lo indique.

Atentamente,



**JULIO CESAR PULIDO PUERTO**  
**SECRETARIO DISTRITAL DE AMBIENTE (E)**



## SECRETARÍA DE AMBIENTE

*Elaboró: Mariet Alejandra Sanchez Abril - Directora de Gestión Ambiental  
Álix Montes Arroyo - Jefe Oficina de Participación, Educación y Localidades*

*Proyectó: LUZ AMPARO SIERRA ROJAS*

Secretaría Distrital de Ambiente  
Av. Caracas N° 54-38  
PBX: 3778899  
[www.ambientebogota.gov.co](http://www.ambientebogota.gov.co)  
Bogotá D.C. Colombia

