



# ANALES DEL CONCEJO DE BOGOTÁ, D.C. PROYECTOS DE ACUERDO

AÑO IV N°. 2849 DIRECTOR: DAGOBERTO GARCÍA BAQUERO. FEBRERO 01 DEL AÑO 2019

## TABLA DE CONTENIDO

Pág.

**PROYECTO DE ACUERDO N° 077 DE 2019 PRIMER DEBATE** “POR MEDIO DEL CUAL SE CREA LA RUTA DE ATENCIÓN INTEGRAL PARA MUJERES HABITANTES DE CALLE EN EL DISTRITO CAPITAL Y SE DICTAN OTRAS DISPOSICIONES”.....

1324

**PROYECTO DE ACUERDO N° 078 DE 2019 PRIMER DEBATE** “POR EL CUAL SE MODIFICA EL ACUERDO 239 DE 2006 Y SE DICTAN ALGUNAS DISPOSICIONES PARA EFECTIVIZAR EL ACCESO A LA INFORMACIÓN Y LA ATENCIÓN AL USUARIO EN EL SISTEMA INTEGRADO DE TRANSPORTE PÚBLICO DEL DISTRITO CAPITAL”.....

1358

**PROYECTO DE ACUERDO N° 079 DE 2019 PRIMER DEBATE** “POR EL CUAL SE ESTABLECEN LINEAMIENTOS COMPLEMENTARIOS QUE CONTRIBUYAN A LA REMOCIÓN DE BARRERAS PARA EL GOCE EFECTIVO DEL DERECHO A LA EDUCACIÓN DE LAS PERSONAS CON DISCAPACIDAD AUDITIVA EN EL DISTRITO CAPITAL EN EL MARCO DE UNA EDUCACIÓN INCLUSIVA”.....

1391

**PROYECTO DE ACUERDO N° 080 DE 2019 PRIMER DEBATE** “POR EL CUAL SE REGULA EL USO DE PRODUCTOS DESECHABLES EN LAS ENTIDADES PÚBLICAS DEL DISTRITO CAPITAL”.....

1431

**PROYECTO DE ACUERDO N° 081 DE 2019 PRIMER DEBATE** “POR EL CUAL SE ESTABLECEN LINEAMIENTOS EN MATERIA DE ECONOMÍA CIRCULAR PARA LA REUTILIZACIÓN Y CORRECTA DISPOSICIÓN DE RESIDUOS DE CONSTRUCCIÓN Y DEMOLICIÓN (RCD) EN EL DISTRITO CAPITAL”.....

1449

**PROYECTO DE ACUERDO N° 082 DE 2019 PRIMER DEBATE** “MEDIANTE EL CUAL SE ADOPTAN MEDIDAS PARA FOMENTAR LA ÉTICA PÚBLICA Y COMBATIR LA CORRUPCIÓN Y EL SOBORNO EN EL DISTRITO CAPITAL”.....

1471

**PROYECTO DE ACUERDO N° 083 DE 2019 PRIMER DEBATE** “POR MEDIO DEL CUAL SE REGULA EL INGRESO DE MASCOTAS A ZONAS DE JUEGOS INFANTILES, UBICADAS EN PARQUES PLAZAS Y ÁREAS DE ESPACIO PÚBLICO EN GENERAL DEL DISTRITO CAPITAL, EN VIRTUD DE LO DISPUESTO POR LA LEY 1801 DE 2016”.....

1486

## PROYECTO DE ACUERDO N° 077 DE 2019

### PRIMER DEBATE

**“POR MEDIO DEL CUAL SE CREA LA RUTA DE ATENCIÓN INTEGRAL PARA MUJERES HABITANTES DE CALLE EN EL DISTRITO CAPITAL Y SE DICTAN OTRAS DISPOSICIONES”**

## EXPOSICIÓN DE MOTIVOS

### PRESENTACIÓN

La Habitanza de calle<sup>1</sup> es un fenómeno social, que ha cobrado fuerza en la ciudad de Bogotá, sobre todo en la última década.

Cuando se habla de habitar en la calle, se pueden distinguir diversas definiciones que conducen a pensar en: sujetos, situaciones, condiciones y lugares; de ahí que se considere importante precisar a qué se hace referencia con ellos; por tanto, para hablar de este tema, es preciso no obviar esas distintas nominaciones que rodean la cuestión. En Colombia se han gestado, a nivel político y social, diversas formas de nombrar al sujeto que habita en las calles. En la actualidad se realiza la constante mención al ciudadano habitante de calle, que en resumen, aduce a que existe un individuo con derechos y deberes pero que ha elegido una forma de habitabilidad con características diferentes que no corresponden al ideal social<sup>2</sup>.

Al respecto, la corte constitucional se ha pronunciado<sup>3</sup> a favor la defensa de la libertad individual, el libre desarrollo de la personalidad y el tratamiento digno que se debe prestar a las personas que habitan las calles, es decir, que la habitanza de calle, debe ser vista como una opción de vida respetable que podría escoger cualquier ciudadano, y el Estado debe brindar las garantías necesarias para que los derechos de quienes eligen esta opción, no sean vulnerados.

Las mujeres que habitan la calle conforman un grupo poblacional de alta vulnerabilidad que requiere alternativas de estrategias institucionales para garantizar y salvaguardar sus derechos. Es precisamente ésta población de mujeres habitantes de calle una de las que más ha sufrido el abandono estatal y la desprotección, llegando al punto en que se ha permitido que personas inescrupulosas tengan el camino abierto para utilizarlas y explotarlas sin encontrar ayudas cercanas y accesibles para salir de su situación actual.

La garantía de los derechos de las mujeres habitantes de calle incluye el desarrollo de su personalidad, incluso en ambientes más difíciles, manteniendo el acceso a salud, participación, atención psicosocial, y evitando todas las formas de violencia estipuladas por la Ley nacional (física, psicológica, sexual, económica).

La violencia de género es algo inadmisibles, y debe ser eliminada del comportamiento habitual del ciudadano en Bogotá. El Cabildo Distrital a través de diversa normatividad ha buscado proteger a la mujer de toda forma de violencia, en varias oportunidades; primero con la creación e implementación de una política pública de género y luego; con la creación de direcciones y sistemas intersectoriales como el

<sup>1</sup> Conceptualización Mujeres Habitantes de Calle (2013), Anexo 8.5 en Balance de la Política Pública de Mujeres y Equidad de Género 2013, "Término adecuado para designar la acción de habitar un lugar o espacio, ya que el de "habitabilidad"(comúnmente usado) hace alusión a la cualidad de habitable que tiene un lugar".

<sup>2</sup> Un propuesta para la concepción y abordaje del habitante de la calle desde una perspectiva psicoanalítica. (Jairo Báez, Angélica María Gonzáles Jimenez y Carol Jaimes, Universidad Los Libertadores, Colombia).

<sup>3</sup> Corte Constitucional de Colombia, Sentencia T-043/15

SOFIA, con el fin de garantizar la interconexión institucional y la agilidad en la atención de las víctimas de violencia de género.

Recientemente (hacia el año 2013) se logró en conjunto entre el Cabildo y la Administración Distrital, la creación de la Secretaría de la Mujer, entidad que centralizó todas las medidas para proteger y garantizar los derechos de nuestras niñas, jóvenes y mujeres.

Pese a estos esfuerzos, las medidas tomadas no son suficientes y aún hace falta una atención calificada desde las entidades nacionales y departamentales, especialmente, desde la rama ejecutiva, atendiendo a que los recientes esfuerzos, al momento de ser puestos en práctica, evidencian un escaso acceso tanto a las medidas sancionatorias de las prácticas de violencia, como a las atenciones sociales que brinda el estado, especialmente para la población más vulnerable (mujeres de bajos ingresos, víctimas de la violencia, en ejercicio de prostitución, habitante de calle, etc.). Es por esto que nuestra meta consiste en hacer visibles a las mujeres habitantes de calle, que por sus características especiales, menoscaban, en algunos casos, su capacidad de autoprotección y reacción ante acciones violentas, más aún por los lugares donde viven: rodeadas de factores agresivos.

Se propone entonces, una alternativa para mejorar las condiciones de vida de las mujeres habitantes de calle: una ruta de atención destinada a atender de forma integral a la mujer habitante de calle, enfocándose en mejorar las condiciones de estas mujeres que, por lo regular necesitan una mayor atención en los proyectos de iniciativa pública, se busca visibilizar, caracterizar y crear instrumentos y grupos especializados para proteger a aquellas mujeres que decidieron como forma de vida habitar la calle; brindándoles alternativas en caso de que deseen retornar a sus hogares o abandonar la calle para tomar otro estilo de vida. Por otro lado, la ruta busca establecer mecanismos de prevención y tratamiento para las mujeres que están en riesgo de habitar calle, abriendo espacios desde el Distrito para tratar a esta población flotante e invisibilizada.

#### **PROBLEMA:**

Las rutas de atención para mujeres existentes en la ciudad, no están diseñadas para atender a mujeres habitantes de calle, y tienen un énfasis especial en víctimas de violencia, invisibilizando otras necesidades que deben ser cubiertas para garantizar el bienestar y los derechos de mujeres, especialmente de las que habitan calle. Esto podría evidenciar la necesidad de establecer acciones y políticas para proteger a esta población, que por sus características, tiene un alto nivel de vulnerabilidad.

#### **CAUSAS:**

Los programas y las rutas orientados a la prevención y atención de la violencia sobre niñas, adolescentes y mujeres se encuentran dirigidos a la población en general, que en la mayoría de casos no presentan problemas o condiciones adyacentes como las de habitancia de lugares sin protección o con altos niveles de violencia.

Dada su condición de vulnerabilidad, el entorno violento donde se desarrolla su diario vivir, el rechazo y la estigmatización del cual son víctimas por parte de la sociedad y muchas por el descuido, olvido y poca interacción del Estado o la administración, así como por el mundo violento naturalizado que suelen habitar.

La Secretaría de la Mujer entre los años 2013 y 2015 instituyó un programa para incluir dentro de su espectro de protección a las Mujeres habitantes de Calle de forma específica, sin embargo, el programa fue interrumpido debido a recortes presupuestales. Esta discontinuidad ha llevado a que la población de mujeres habitantes de calle y en riesgo de serlo no tenga representatividad en las Instituciones Distritales. La actual administración con las Metas del Plan de Desarrollo abrieron una puerta para que se puedan desarrollar estrategias reales y efectivas.

### ANTECEDENTES

El presente proyecto ha sido presentado en estas ocasiones y, pese a que siempre ha contado con Ponencias positivas y conceptos positivos de la administración, el mismo aún no ha sido posible discutirlo en comisión.

AÑO	Nº DE P.A	PONENTES	TRÁMITE
2017	049	<b>SIN SORTEO</b>	
	176	H.C Hollman Morris H.C Luz Marina Gordillo	Archivado
	384	H.C Rolando González H.C Luz Marina Gordillo	Archivado
	516	H.C Juan Carlos Flórez H.C Antonio Sanguino	Archivado
	642	<b>SIN SORTEO</b>	
2018	039	<b>SIN SORTEO</b>	
	142	H.C Nelson Cubides H.C Armando Gutiérrez	Archivado
	273	H.C Nelson Cubides H.C Juan Felipe Grillo	En trámite

## JUSTIFICACIÓN

La atención de mujeres habitantes de calle debe tener un carácter integral y necesariamente debe integrar a sectores estratégicos de la Administración Distrital, por eso contemplaría aspectos como la violencia de género, la atención en salud y psicosocial, alternativas de trabajo y participación en instancias que les competen. En este proyecto se desarrollan algunas temáticas que afectan a las mujeres habitantes de calle y deben ser atendidas integralmente, entre ellas: violencia, acceso a salud e identificación.

### 1. VIOLENCIA CONTRA LA MUJER

La ley 1257 de 2008 define a la violencia contra la mujer como *“cualquier acción u omisión, que le cause muerte, daño o sufrimiento físico, sexual, psicológico, económico o patrimonial por su condición de mujer, así como las amenazas de tales actos, la coacción o la privación arbitraria de la libertad, bien sea que se presente en el ámbito público o en el privado.”* Así mismo define la violencia económica como *“cualquier acción u omisión orientada al abuso económico, el control abusivo de las finanzas, recompensas o castigos monetarios a las mujeres por razón de su condición social, económica o política. Esta forma de violencia puede consolidarse en las relaciones de pareja, familiares, en las laborales o en las económicas.”*<sup>4</sup>

La Violencia de Género puede entonces manifestarse no solo dentro de un ámbito familiar o conyugal, sino en ámbitos laborales, educativos y sociales. Esto indica que la violencia es un fenómeno complejo que confluye en dinámicas tradicionales, históricas y culturales en el ejercicio de poder y dominación por parte de sistemas patriarcales que se han desarrollado y perdurado a través de la historia de la humanidad.

Es por esto que la problemática no solo preocupa a los estados nacionales donde se radicaliza el maltrato femenino sino que es una temática que concierne a los diferentes organismos internacionales que promulgan una igualdad de derechos y libertades de los hombres, por lo que existen tratados, acuerdos, protocolos y mecanismos que contemplan medidas de protección y prevención a la hora de manejar casos de violencia contra las Mujeres.

La definición de Violencia en contra de la mujer dentro del derecho internacional se establece como *“Todo acto de violencia de género que resulte, o pueda tener como resultado un daño físico, sexual o psicológico para la mujer, inclusive las amenazas de tales actos, la coacción o la privación arbitraria de libertad, tanto si se producen en la vida pública como en la privada”*<sup>5</sup>.

<sup>4</sup> Lectura del artículo 2° de la ley 1257 de 2008 tomada de <http://www.alcaldiabogota.gov.co/sisjur/normas/Normal.jsp?i=34054>

<sup>5</sup> Organización Mundial de la Salud, 2016

Las definiciones son muy similares ya que la temática atraviesa órdenes mundiales que trabajan por una igualdad de derechos y de autonomía respecto al género, es así como existe un solo lenguaje cuando hablamos de maltrato porque sin importar la nacionalidad las mujeres en todas partes del mundo han sido vulneradas o maltratadas en algún momento de su vida.

### **Pasos de la Ruta de Atención a la Violencia contra la Mujer**

1. El primer paso es pedir protección inmediata para las mujeres víctimas de violencia y para sus hijos. Esta parte se realiza ante las Comisarías de Familia, si el agresor hace parte de la familia, y ante la Fiscalía, si viene de un contexto externo. También se puede llamar a la Policía Nacional, que debe tomar las primeras medidas encaminadas a la protección de la víctima.  
Los funcionarios que reciben los casos deben determinar que las víctimas sean enviadas a una casa de refugio cuya ubicación sea desconocida por el agresor.
2. El segundo paso de la ruta es, denunciar el hecho de violencia, que puede ser reportado en los siguientes puntos:
  - CAVIF: Centro de Atención e Investigación Integral contra la Violencia Intrafamiliar (Fiscalía).
  - CAIVAS: Centro de Atención e Investigación Integral a las Víctimas de Delitos Sexuales (Fiscalía).
  - Comisarías de Familia.
  - URI: Unidades de Reacción Inmediata (Fiscalía).
  - Policía judicial: (CTI-SIJIN-DIJIN).

Las denuncias también pueden ser interpuestas por familiares de la víctima, compañeros de estudio o trabajo o vecinos que conozcan de las agresiones. La línea 155 de la Policía Nacional, es otra opción para denunciar los casos de maltrato e impedir posibles feminicidios.

3. El tercer paso se denomina: Remisión, donde las víctimas son atendidas por personas preparadas en áreas de psicología, médicos psiquiatras, y abogados.
4. El cuarto paso es el restablecimiento de los derechos de las víctimas, el acompañamiento psico-social y psico-jurídico, donde se busca, al igual que en los procesos de paz realizados en el país: verdad, justicia, reparación y garantía de no repetición.

### **Tipos de Violencia en Contra de la Mujer**

De acuerdo con la ley 1257 de 2008, existen cuatro (4) formas en las que las mujeres son violentadas y para cada una de ellas se establece una definición<sup>6</sup>.

<sup>6</sup> Lectura del artículo 3° de la ley 1257 de 2008 tomada de <http://www.alcaldiabogota.gov.co/sisjur/normas/Norma1.jsp?i=34054>

1. Maltrato o daño físico: *“Riesgo o disminución de la integridad corporal de una persona”*
2. Maltrato o daño psicológico: *“Consecuencia proveniente de la acción u omisión destinada a degradar o controlar las acciones, comportamientos, creencias y decisiones de otras personas, por medio de intimidación, manipulación, amenaza, directa o indirecta, humillación, aislamiento o cualquier otra conducta que implique un perjuicio en la salud psicológica, la autodeterminación o el desarrollo personal”*
3. Maltrato o daño sexual: *“Consecuencias que provienen de la acción consistente en obligar a una persona a mantener contacto sexualizado, físico o verbal, o a participar en otras interacciones sexuales mediante el uso de fuerza, intimidación, coerción, chantaje, soborno, manipulación, amenaza o cualquier otro mecanismo que anule o limite la voluntad personal. Igualmente, se considerará daño o sufrimiento sexual el hecho de que la persona agresora obligue a la agredida a realizar alguno de estos actos con terceras personas”*
4. Maltrato o Daño patrimonial: *“Pérdida, transformación, sustracción, destrucción, retención o distracción de objetos, instrumentos de trabajo, documentos personales, bienes, valores, derechos o económicos (sic) destinados a satisfacer las necesidades de la mujer”*

El distrito a través de sus entidades tiene el deber de prevenir y proteger a la mujer de cualquier tipo de maltrato y, llegado el caso en que ocurra la violación a sus derechos o a su integridad física y/o sexual, debe garantizarle a la víctima la atención adecuada y específica según el caso de maltrato que haya sufrido ya que para cada tipo de daño debe existir cierto tipo de reparación, atención y asesoramiento, en pro de que la mujer pueda recuperarse de la mejor manera y pueda interponer jurídicamente mecanismos de protección y sanción en contra del agresor ya que la idea es fortalecer las relaciones pacíficas, respetuosas y solidarias para la Mujeres dentro de la sociedad.

Los Centros de salud, hospitales y puntos de atención que se encuentren dentro de la estructura de salud pública en el distrito, deben hacerse cargo de atender a las mujeres que hayan sido violentadas, física, sexual y psicológicamente (que son tres de las cuatro formas que contempla la ley como maltrato), lo que quiere decir que la responsabilidad y actuación que tiene el sector de salud del Distrito frente a la prevención, protección y atención a las víctimas, es de gran importancia para que se interpongan medidas judiciales en contra del agresor y medidas de reparación para las víctimas. Así mismo, los profesionales de la salud deben estar preparados para identificar cuando una paciente pueda dar signos de estar siendo maltratada física o psicológicamente y deben conocer los protocolos y rutas de atención establecidas para que la paciente pueda ser remitida a profesionales especializados en el asunto y estos puedan diagnosticar a través de exámenes y terapias el tipo de maltrato sufrido y el tratamiento a seguir.

## Herramientas Utilizadas por el Distrito desde el Sector Salud

### Violencia Física y Sexual:

Desde el Protocolo para el abordaje integral de la violencia sexual en el Sector Distrital de Salud se contempla:

- **Prevención temprana:**

Es una herramienta que tiene como objetivo reducir la aparición de nuevos casos de violencia sexual desde la enseñanza, para que las mujeres, niñas y adolescentes tengan claro qué medidas se pueden tomar en caso de encontrarse en situaciones de peligro y abuso de su integridad física. Como se mencionó anteriormente, la corresponsabilidad sectorial es fundamental a la hora de poner en práctica estas medidas preventivas, si los sectores educativos corroboran con la problemática se puede llegar más fácil a las niñas y a las adolescentes de instituciones colegiales y universitarias que de pronto puedan encontrarse en peligro de abuso o conozcan a alguien que se encuentre en ello y puedan tomar conciencia de la gravedad del asunto y denunciar.

- **Prevención secundaria:**

Se refiere a la prevención dirigida a núcleos familiares y sociales para superar el riesgo a ser víctimas desde el conocimiento de *Factores de Riesgo*, personales, familiares, y sociales; diálogos promovidos desde el componente institucional quien dará las pautas a través de los centros prestadores de salud familiar quienes cuentan con el personal, el conocimiento de su deber y responsabilidad frente a la temática. De acuerdo con el protocolo establecido son:

- Información desde los servicios de salud sobre “Salud Sexual y Reproductiva y Derechos Sexuales”.
- Acceso oportuno a servicios de salud y en especial de SSR y Salud Mental.
- Línea 106, al alcance de niñas y adolescentes.
- Programas de promoción y redes de buen trato.
- Intervención a individuos o grupos con riesgo de cometer violencia sexual o de ser posibles agresores sexuales.

- **Prevención terciaria:**

Tiene como objetivo evitar la repetición de la violencia sexual o la revictimización, ofreciendo servicios de calidad para tratar adecuadamente a las víctimas y a sus familias, disminuyendo así las secuelas psíquicas y físicas. Los agresores también son tenidos en cuenta para incorporarlos a procesos de resocialización y a tratamientos encaminados a evitar que se perpetúen los delitos sexuales.

- **Factor protector:**

- Seguimiento de casos a corto, mediano y largo plazo
- Denuncia e investigación de casos
- Manejo multidisciplinario e intersectorial de víctimas, familias y agresores



- Restablecimiento de derechos, protección y compensación a las víctimas y sus familias.

Desde los servicios de salud las acciones preventivas y protectivas deben promoverse a través del contacto con la comunidad individual y familiar sobre todo cuando estas hagan presencia en los centros prestadores de salud como las EPS, las IPS y laboratorios, lo que facilita el abordaje dentro de las consultas normales de los afiliados.

La Secretaria Distrital de Salud en alianza con la Secretaria Distrital de la Mujer han puesto a disposición de todas la mujeres residentes en el distrito capital una línea de atención telefónica que pretende prevenir, proteger y asesorar casos de violencia hacia las niñas, jóvenes y adultas, esta línea de atención es la “LINEA PÚRPURA” y está disponible en el número 018000112137, la cual es atendida por profesionales en salud y psicología que han sido capacitados en la temática de violencia hacia la mujer y saben perfectamente cómo actuar ante un caso de maltrato o vulneración de derechos sexuales y reproductivos. (Secretaria Distrital de la Mujer, 2016)

### **Violencia Psicológica**

Con la Resolución 1895 de 2013 el Sistema General de Seguridad Social en Salud asigna recursos al Distrito Capital para que éste cumpla con la obligación de “*Garantizar la atención en salud física y mental para la recuperación de las víctimas y su derecho de salud*” en desarrollo de lo establecido en el artículo 19 de la ley 1257 de 2008, sin embargo, como tal no se encuentran plasmadas éstas obligaciones dentro de los proyectos o programas distritales, así como tampoco mecanismos de prevención referentes a violencia psicológica diferentes a los señalados en lo que respecta a violencia sexual o física.

Como mecanismos de protección a la salud emocional, afectiva o psicológica, se contemplan desde la parte resolutive de la atención en salud, medidas normativas en las que las clínicas de salud mental distrital y departamental deben hacerse responsables para que la víctima pueda gozar de una recuperación efectiva.

Se establecen entonces dentro de la ley las siguientes responsabilidades para que pueda haber en conjunto protección:

- Designar profesionales especialistas en salud sexual, reproductiva y mental, con experiencia en atención a mujeres víctimas de violencia en el marco del SGSS. De acuerdo con esto la protección se hace efectiva a la hora de la atención oportuna y de calidad.
- Otorgar albergues o refugios temporales para las víctimas que según el caso lo requieran.
- Entregar subsidios monetarios a las mujeres víctimas, de conformidad con el decreto 4796 de 2011.

- Reportar a las autoridades competentes los casos de violencia que se presentaron para que se tomen medidas legales y judiciales en contra de los agresores. (Ministerio de salud y protección social, 2013)

**Mapa Ruta de Atención a Mujeres Víctimas de Violencia**

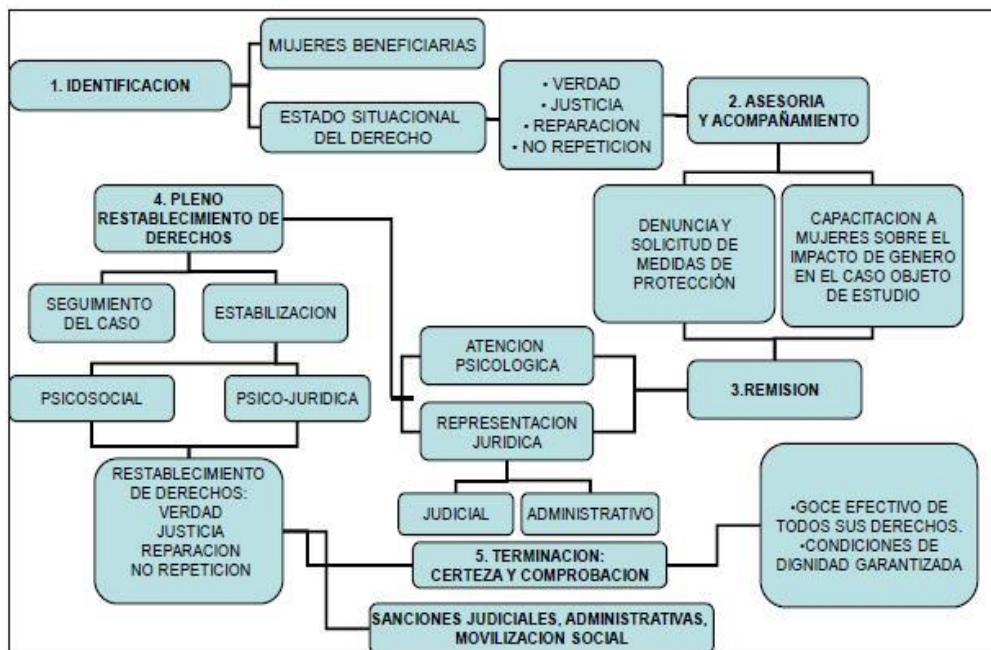

Fuente: Colnodo, Derechos de las Mujeres en los Espacios Digitales, <http://dominemoslatecnologia.org/es/ruta-atencion/ruta-de-acceso-y-garantia-de-derechos-violencia-contra-las-mujeres-y-tic>

**Caracterización de la Violencia contra la Mujer**

Recientemente se ha observado un aumento en los casos de violencia contra la mujer denunciados ante las entidades pertinentes, sin embargo, esto no necesariamente significa que el número de víctimas haya crecido, sino puede evidenciar que se ha generado una mayor conciencia del delito y una mayor denuncia por parte de las mujeres víctimas, disminuyendo así el número de subregistros.

Los casos de denuncias sobre violencia emocional han aumentado desde el año 2012 cuando se registraron 18.546 casos, mientras que para el año 2015 se registraría el mayor número de víctimas con 23.796 denuncias.

**Casos denunciados de Violencia Emocional  
contra Mujeres en Bogotá 2011-2015**

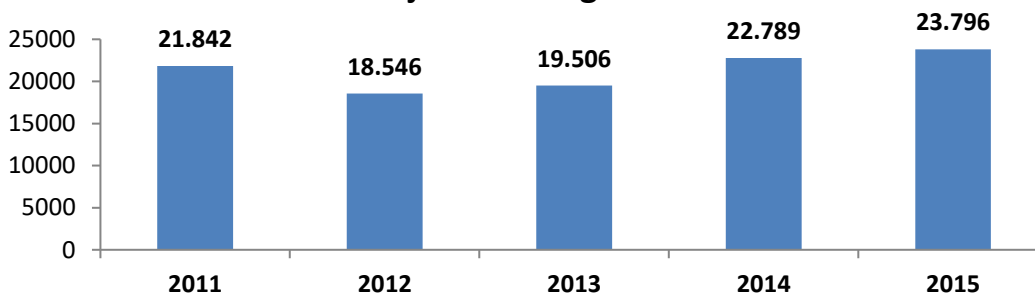

Fuente: Secretaría de Salud, Sistema de vigilancia epidemiológica de la violencia intrafamiliar, maltrato infantil y violencia sexual-SIVIM, Septiembre de 2016.

Los casos reportados de violencia física también aumentaron de 4.507 denuncias en el año 2012, 5.431 casos en el año 2013, 6.576 denuncias en el año 2014 y 7.118 reportes en el año 2015.

### Casos denunciados de Violencia Física contra Mujeres en Bogotá 2011-2015

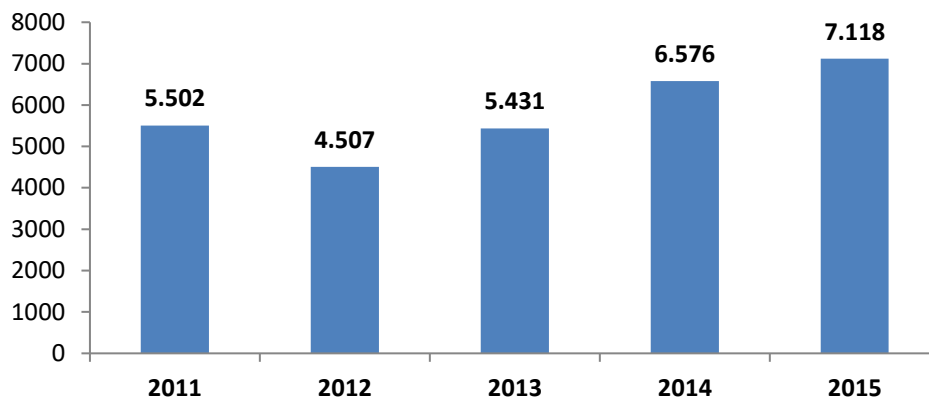

Fuente: Secretaría de Salud, Sistema de vigilancia epidemiológica de la violencia intrafamiliar, maltrato infantil y violencia sexual-SIVIM, Septiembre de 2016.

Las denuncias por violencia sexual contra mujeres también han aumentado, pasando de 2.691 casos reportados en 2011 a una cifra de 4.411 casos en 2015, siendo casi el doble de la cifra inicial

### Casos denunciados de Violencia Sexual contra Mujeres en Bogotá 2011-2015

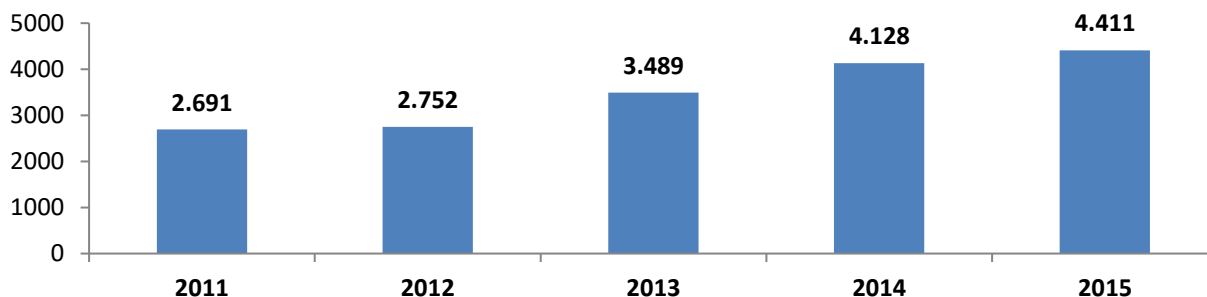

Fuente: Secretaría de Salud, Sistema de vigilancia epidemiológica de la violencia intrafamiliar, maltrato infantil y violencia sexual-SIVIM, Septiembre de 2016.

Los casos de violencia económica tienen un promedio de 1.200 denuncias por año, con algunos picos diferenciadores.

### Casos denunciados de Violencia Económica contra Mujeres en Bogotá 2011-2015

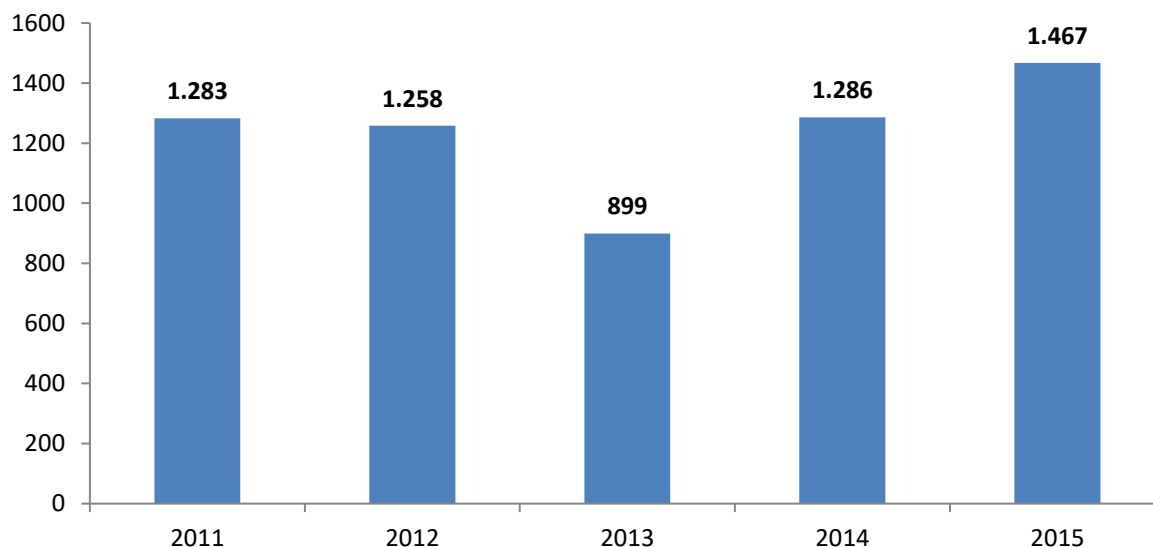

Fuente: Secretaría de Salud, Sistema de vigilancia epidemiológica de la violencia intrafamiliar, maltrato infantil y violencia sexual-SIVIM, Septiembre de 2016.

Los casos de violencia por negligencia aumentan desde el año 2014, después de un descenso de registros entre el año 2011 y 2013, mostrando que para el año 2014 se harían 9.570 denuncias y para el año 2015 se harían 9.912 registros.

### Casos denunciados de Violencia por Negligencia contra Mujeres en Bogotá 2011-2015

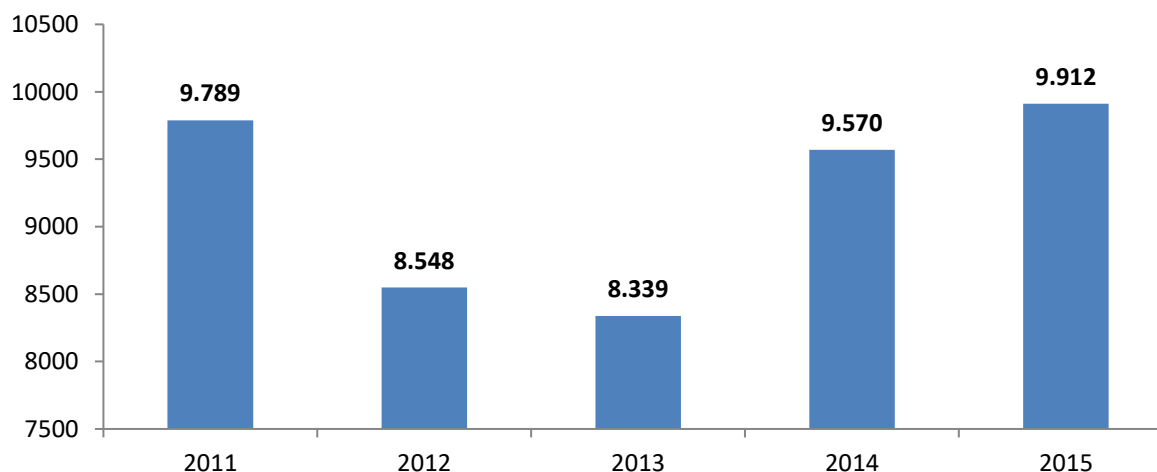

Fuente: Secretaría de Salud, Sistema de vigilancia epidemiológica de la violencia intrafamiliar, maltrato infantil y violencia sexual-SIVIM, Septiembre de 2016.

Los casos de violencia por abandono aumentan desde año 2014 con 1.145 casos, luego de descender entre el año 2011 y 2013, cuando se redujo el número de registros en casi 200 casos. Para el año 2015 se denunciarían 1.412 casos.

### Casos denunciados de Violencia por Abandono contra Mujeres 2011-2015

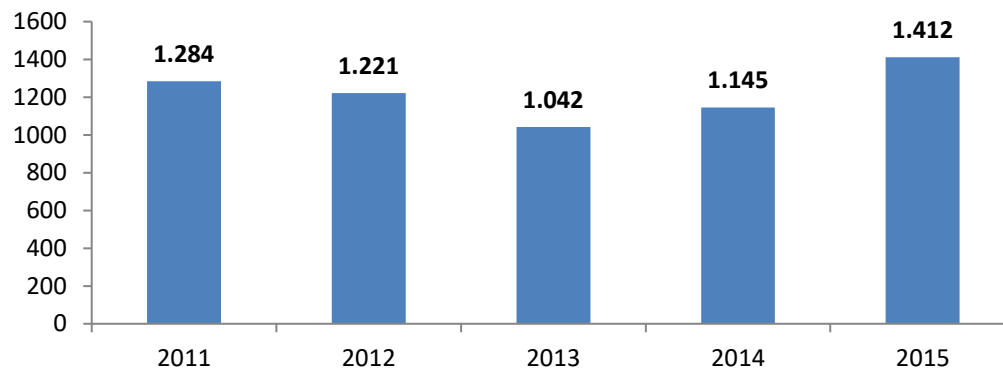

Fuente: Secretaría de Salud, Sistema de vigilancia epidemiológica de la violencia intrafamiliar, maltrato infantil y violencia sexual-SIVIM, Septiembre de 2016.

Esto muestra un aumento en los años recientes de la violencia contra niñas, adolescentes y mujeres en la ciudad, pero también una posible disminución del número de subregistros; es decir, que las víctimas están denunciando más, lo cual sería el resultado del impacto de las campañas publicitarias privadas o públicas. Teniendo definitivamente en cuenta que la idea es que se logre la disminución de estas cifras de violencia, no a cuenta del subregistro, sino de condiciones dignas y adecuadas de vida para los ciudadanos que impidan que este tipo de conductas se presenten.

Es importante mencionar que las cifras que presenta la Secretaría de Salud en el mes de septiembre<sup>7</sup>, no diferencian entre grupos poblacionales, especialmente, grupos vulnerables como: mujeres de algún grupo étnico, mujeres en ejercicio de prostitución y mujeres habitantes de calle. Esto hace que no se puedan observar, caracterizar y, crear políticas o programas que disminuyan, no solo los niveles de violencia, que se establezcan acciones protejan a esta población con particularidades de vida.

## 2. INFORMACIÓN E IDENTIFICACIÓN DE HABITANTES DE CALLE

### Resultados del VI Censo de Habitantes de Calle

El VI Censo Habitantes de la Calle realizado en el año 2011 por la Secretaría Distrital de Integración Social (SDIS) relaciono los siguientes resultados:

- En Bogotá se identificaron 9.614 Ciudadanos Habitantes de Calle (CHC) de los cuales 8.312 permitieron el diligenciamiento completo de la tarjeta censal (Efectivos), y 1.302 que se identificaron por observación (No efectivos).

<sup>7</sup> Respuesta a la Proposición de Control Político número 529 del mes de septiembre de 2016.

- De los 8.312 efectivos 7.392 son hombres (88,93%), **910 mujeres (10,95%)**, 4 intersexuales (0,05%) y no se contó con información de 6 (0,07%).
- En total 10 (0,12) se encuentran en el rango etario de 0 a 5 años, 16 (0,19%) entre 6 y 13 años, 175 (2,11%) entre 14 y 17 años, 1.756 (21,13%) entre 18 y 26 años, 5.792 (69,68%) entre 27 y 59 años, 505 (6,08%) más de 60 años y no se contó con información de 58 (0,70%).
- Respecto al lugar de nacimiento 4.918 (59,17%) personas nacieron en Bogotá, 3.340 (40,18%) en otro municipio de Colombia, 20 (0,24%) en otro país y no se cuenta con información de 34 (0,41%)
- En lo referente al rango etario en que las personas censadas iniciaron habitabilidad en calle el VI Censo establece que 187 lo hicieron en la primera infancia (2,25%), 1.828 en la infancia (21,99%), 1.239 en la adolescencia (14,91%), 2.162 en la juventud (26,01%), 2.180 en la adultez (26,23%), 94 en la vejez (1,13%) y no se tiene información de 622 (7,48%).
- Frente a las principales formas de generación de ingresos se encontró que 3.884 (46,76%) se dedican a “Recoger objetos reciclables”. 1.506 (18,13%) a “Retacar, mendigar y pedir limosna”. 1.240 (14,93%) realizan “Servicios no cualificados” y 400 (4,82%) se dedican a “Delinquir”.
- Por su parte, frente a las razones aducidas para iniciar habitabilidad en calle los mayores porcentajes son para “Dificultades con la red familiar primaria o secundaria” con el 44,30%, y “Consumo de SPA” con el 33,75%.
- Específicamente frente al tema de “Consumo de sustancia psicoactivas (SPA)” el VI Censo indica que: 7.797 (93,80%) consumen algún tipo de SPA, 416 (5,00%) no consumen ninguna sustancia y no se cuenta con información de 99 (1,19%).
- Del total de CHC que consume algún tipo de Sustancia Psicoactiva, 757 (9,11%) refieren consumir 1 sustancia, 1.711(20,58%) 2 sustancias, 2.488 (29,93%) 3 sustancias, 1.640 (19,85%) 4 sustancias, 744 (8,95%) 5 sustancias, 326 (3,92%) 6 sustancias, 86 (1,03%) 7 sustancias, 32(0,38%) 8 sustancias y 3 (0,04%) 9 sustancias.
- 6.756 (81,28%) consumen cigarrillo, 3.513 (42,26%) alcohol, 5.321 (64,02%) marihuana, 1.245 (14,98%) inhalantes, 149 (1,79%) Heroína, 709 (8,53%) Cocaína, 974 (11,72%) pepas y 77 (0,93%) otra sustancia.
- Las principales combinaciones de SPA son cigarrillo-marihuana-bazuco y cigarrillo-alcohol-marihuana-bazuco.

Esto evidencia, que para el año 2011 cuando se realizó este censo, (que dicho sea de paso a la fecha se encuentra desactualizado) era posible realizar una caracterización completa sobre la violencia ocurrida a mujeres habitantes de Calle.

Sin embargo, la poca información censal con la que se cuenta hace que los programas y acciones del Distrito no sean suficientes.

### 3. ACCESO A ACTIVIDADES Y PROGRAMAS DEL DISTRITO

Entre el año 2012 y 2016 se observa que el 31,54% de la población adscrita a actividades y programas dirigidos a Habitantes de Calle son mujeres, de las cuales existe una mayor inscripción a Canalizaciones, APS en línea y los CAMAD.

**HABITANTES DE CALLE POR ACTIVIDADES, PROGRAMAS Y GÉNERO  
JULIO 2012 A JUNIO 2016**

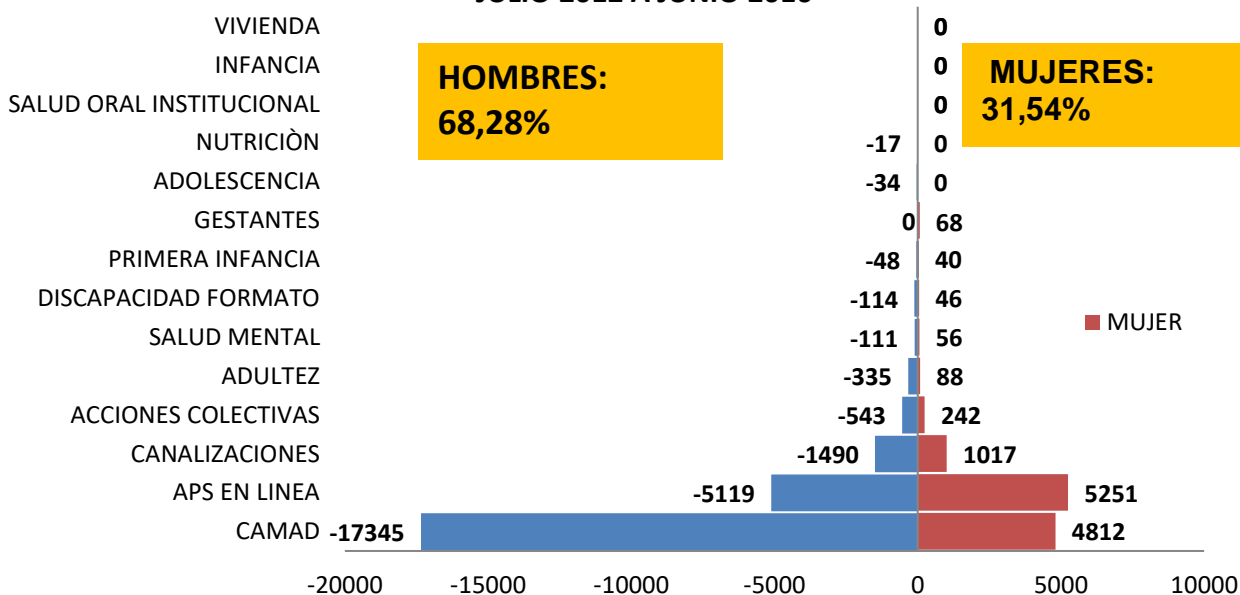

Fuente: SDS – DSP. Bases de datos - Programa Territorios Saludables. Corte 30 de Junio 2016

**HABITANTES DE CALLE POR ACTIVIDADES, PROGRAMAS Y GÉNERO  
JULIO 2012 A JUNIO 2016**

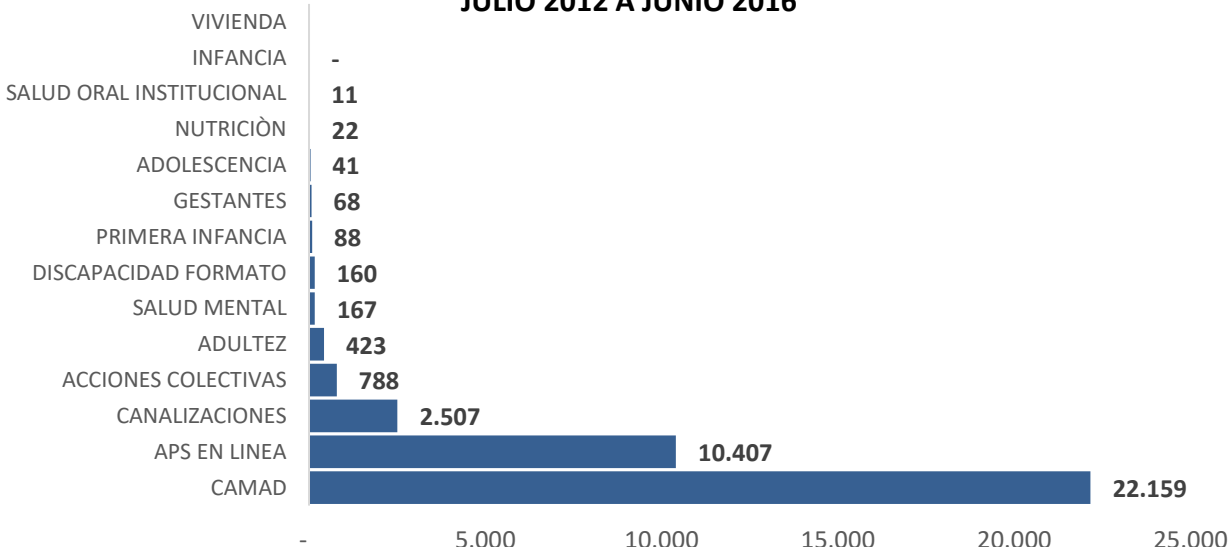

Fuente: SDS – DSP. Bases de datos - Programa Territorios Saludables. Corte 30 de Junio 2016



La mayoría de atenciones en CAMAD, 49.380 (81%) no ha sido canalizada, es decir vinculada a un programa de media y larga duración en el Distrito y solo el 19% de las atenciones, 11.240 está siendo canalizada.

### POBLACIÓN USUARIA DEL CAMAD SEPTIEMBRE 2012-JUNIO 2016

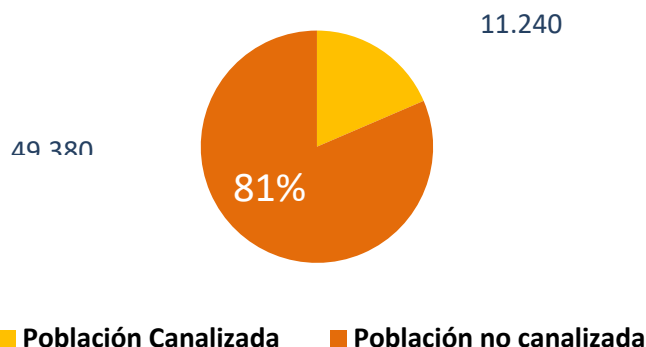

Fuente: SDS – DSP. Bases de datos - Programa Territorios Saludables. Corte 30 de Junio 2016

La mayoría de los casos atendidos de canalización realizados por los CAMAD son por Rehabilitación POS con 5.499 registros, seguidos de los asignados a la Secretaría Distrital de Integración Social con 2.856 registros.

### TIPO DE CANALIZACIONES REALIZADAS EN EL CAMAD SEPTIEMBRE 2012-JUNIO 2016

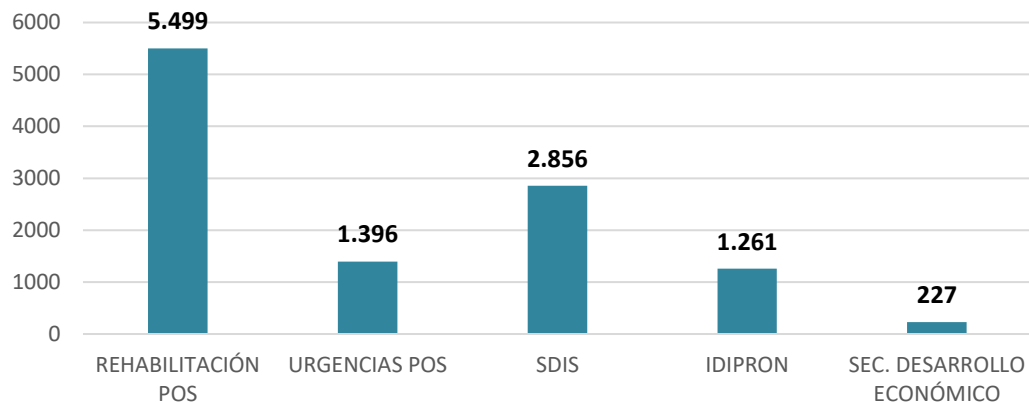

Fuente: SDS – DSP. Bases de datos - Programa Territorios Saludables. Corte 30 de Junio 2016

### OBJETIVOS DEL PROYECTO

#### GENERALES:

Crear una ruta especial de atención integral a mujeres habitantes de calle en el Distrito Capital, que proteja y garantice los derechos de esta población vulnerable,



las cuales, por su estado psicosocial cuentan con pocos instrumentos de ayuda y denuncia.

### **ESPECÍFICOS:**

- Contribuir al restablecimiento de los derechos de las mujeres habitantes de calle y en riesgo de estarlo.
- Establecer estrategias, dispositivos, grupos en calle adecuados para: proteger, restablecer y garantizar los derechos de las mujeres habitantes de calle.
- Establecer acciones de prevención y caracterización para las mujeres en riesgo de habitar calle.

### **RUTA DE ATENCIÓN INTEGRAL PARA MUJERES HABITANTES DE CALLE**

Es necesario que el Distrito establezca medidas coordinadas de forma interinstitucional para atender y garantizar los derechos de las mujeres habitantes de calle, con estrategias y grupos que comprendan las acciones y el estilo de vida de las mujeres que decidieron habitar calle, con la capacidad de guiar y generar alternativas de vida.

Se propone entonces, crear una ruta que incluya, entienda y atienda las condiciones de vida de mujeres que son habitantes de calle, y que no solo sirva como instancia a donde puedan asistir, sino que establezca medidas para acercar a la Administración Distrital a esta población vulnerable donde se puedan atender los casos de violencia de forma eficiente, incluyéndolas en sistemas de salud, pero también generando alternativas económicas, sociales y participativas.

Para esto es necesario saber cuántas mujeres son, quienes son y en qué estado de salud, condición mental, psicosocial y económica se encuentran; por esto es necesario realizar periódicamente, caracterizaciones de la población de mujeres y crear espacios cercanos y accesibles para la protección y la denuncia.

Los “Centros de Paso” deben estar acondicionadas para recibir y atender a las víctimas de violencia que tengan algún tipo de adicción, especialmente, si se encuentran en estado de gestación o tienen hijos a su cargo. Se requiere un modelo de acogida especial para las mujeres habitantes de calle y las mujeres en riesgo de estar en calle, en el caso de estas últimas es necesario habilitar espacios específicos.

La Administración debe acercar las instituciones encargadas de esta población como Integración social, Secretaría de Salud, Secretaría de la Mujer, e instancias judiciales a los lugares donde moran las mujeres habitantes de calle para garantizar sus derechos como ciudadanas, por eso es necesario que las funcionarias y funcionarios encargados de los programas dirigidos a los mismos no solo realicen tareas de sensibilización sino que tengan la educación para tratar y guiar a esta población vulnerable.

Es necesario caracterizar y generar alternativas para las mujeres que están en riesgo de habitar calle, mujeres que por condiciones de abandono, discapacidad o adicción necesitan encontrar nuevas opciones. Es por eso que la Administración distrital también debe actuar visibilizando y ayudando a este grupo y, de paso evitando el futuro crecimiento de población habitante de calle en la ciudad.

Los escenarios de participación para mujeres habitantes de calle deben ampliarse en todas las instituciones y debe facilitarse la interacción con otros sectores sociales. Es necesario capacitar a funcionarios y generar grupos de trabajo en calle, pero también es importante cambiar la visión que se tiene desde la sociedad sobre las personas que toman este estilo de vida. La ruta incluirá estrategias para cambiar los imaginarios que se tienen de las mujeres habitantes de calle, se debe evitar el fraccionamiento entre grupos sociales.

Es por esto que con los criterios mencionados se hace necesario establecer una ruta integral de atención a mujeres habitantes de calle en Bogotá, con la idea de entender la complejidad de la situación de ésta población y crear instrumentos que ayuden a prevenir violencias y, garantizar sus derechos y libertades, proteger a todas las mujeres entendiendo sus diferentes caracterizaciones sociales que las llevan a encontrarse en un alto grado de vulnerabilidad. En el siguiente mapa conceptual se establece una posible ruta, que puede ser implementada.

### Ejemplo de Ruta de Atención Integral para Mujeres Habitantes de Calle

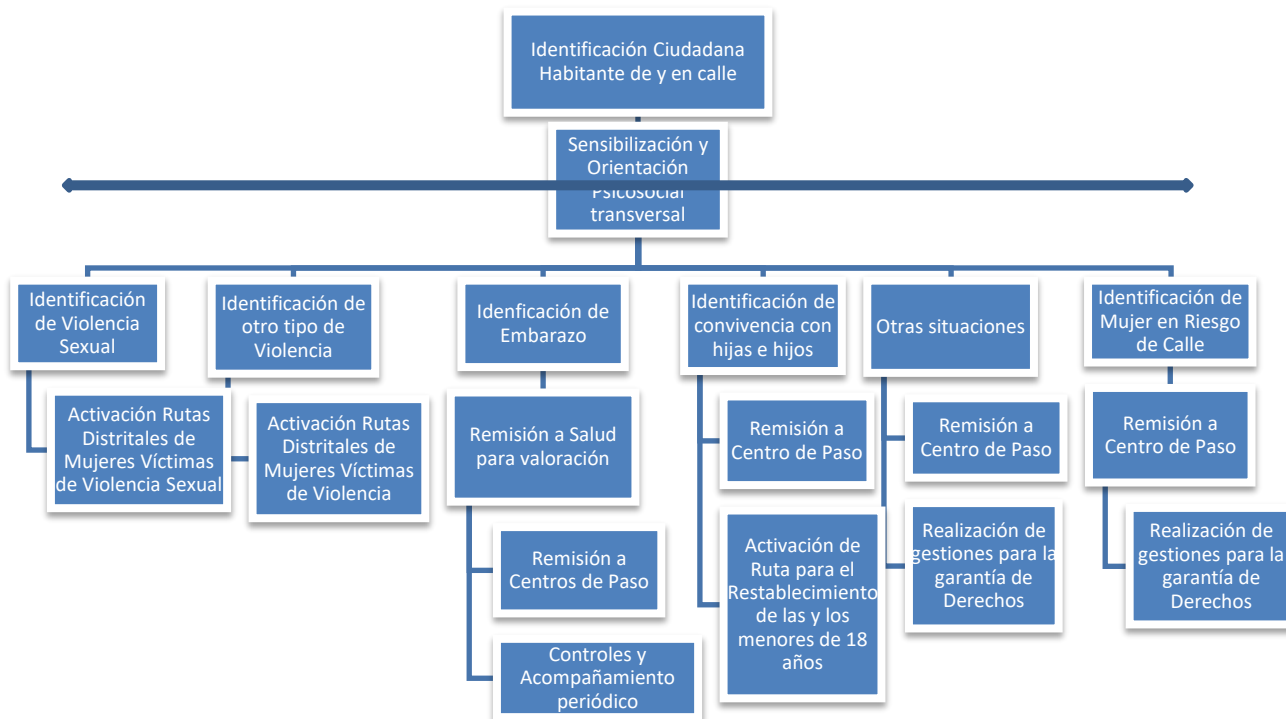

## Atribuciones y Competencias Concejo de Bogotá

La Ley 136 de 1994, establece en el Artículo 32º.- Atribuciones. Además de las funciones que se le señalan en la Constitución y la Ley, son atribuciones de los concejos las siguientes:

2. Exigir los informes escritos o citar a los secretarios de la alcaldía, directores de departamentos administrativos o entidades descentralizadas municipales, al contralor o al personero, así como a cualquier funcionario municipal, excepto el alcalde, para que en sesión ordinaria haga declaraciones orales sobre asuntos relacionados con la marcha del municipio.

Por otro lado, el Acuerdo 348 de 2008, Artículo 3.- establece:

El Concejo Distrital ejerce las atribuciones, funciones y competencias especialmente en materia normativa y de control político, establecidas en la Constitución Política, en el Estatuto Orgánico para Bogotá, D.C., en las leyes especiales y en el régimen legal ordinario aplicable a los municipios y distritos, en todo aquello que no contradiga el régimen especial vigente para Bogotá, D.C.

El artículo 12 del Decreto Ley 1421 de 1993 señala que corresponde al Concejo Distrital, de conformidad con la Constitución y a la ley:

1. Dictar las normas necesarias para garantizar el adecuado cumplimiento de las funciones y la eficiente prestación de los servicios a cargo del Distrito.

Al Concejo de Bogotá, D.C., le compete reglamentar y dictar las normas necesarias para garantizar el adecuado cumplimiento de las funciones y la eficiente prestación de los servicios y determinar la estructura de la administración distrital central y sus funciones básicas; de conformidad con lo dispuesto en los numerales 1º y 6 del artículo 313 de la Constitución y los numerales 1º y 8º del artículo 12 del Decreto Ley 1421 de 1993.

2. Adoptar el Plan General de Desarrollo Económico y Social y de Obras Públicas. El plan de inversiones, que hace parte del Plan General de Desarrollo, contendrá los presupuestos plurianuales de los principales programas y proyectos y la determinación de los recursos financieros requeridos para su ejecución.

8. Determinar la estructura general de la Administración Central, las funciones básicas de sus entidades y adoptar las escalas de remuneración de las distintas categorías de empleos.

9. Crear, suprimir y fusionar establecimientos públicos y empresas industriales y comerciales y autorizar la constitución de sociedades de economía mixta y la participación del Distrito en otras entidades de carácter asociativo, de acuerdo con las normas que definan sus características.

10. Dictar las normas que garanticen la descentralización, la desconcentración y la participación y veeduría ciudadanas.

20. Crear los empleos necesarios para su funcionamiento.

21. Expedir las normas que autorice la ley para regular las relaciones del Distrito con sus servidores, especialmente las de Carrera Administrativa.

22. Evaluar los informes periódicos que deban rendir los funcionarios y servidores distritales.

23. Ejercer de conformidad con lo dispuesto en el artículo 7o. del presente estatuto, las atribuciones que la Constitución y las leyes asignen a las asambleas departamentales.

25. Cumplir las demás funciones que le asignen las disposiciones vigentes:  
En desarrollo de esta atribución, es importante mencionar que en artículo 6 de la Ley 1257 de 2008 se establecen los siguientes principios:

*“1. Igualdad real y efectiva. Corresponde al Estado diseñar, implementar y evaluar políticas públicas para lograr el acceso de las mujeres a los servicios y el cumplimiento real de sus derechos.*

*2. Derechos humanos. Los derechos de las mujeres son Derechos Humanos.*

*3. Principio de Corresponsabilidad. La sociedad y la Familia son responsables de respetar los derechos de las mujeres y de contribuir a la eliminación de la violencia contra ellas. El Estado es responsable de prevenir, investigar y sancionar toda forma de violencia contra las mujeres.*

*4. Integralidad. La atención a las mujeres víctimas de violencia comprenderá información, prevención, orientación, protección, sanción, reparación y estabilización.*

*5. Autonomía. El Estado reconoce y protege la independencia de las mujeres para tomar sus propias decisiones sin interferencias indebidas.*

*6. Coordinación. Todas las entidades que tengan dentro de sus funciones la atención a las mujeres víctimas de violencia deberán ejercer acciones coordinadas y articuladas con el fin de brindarles una atención integral.*

*7. No Discriminación. Todas las mujeres con independencia de sus circunstancias personales, sociales o económicas tales como edad, etnia, orientación sexual, procedencia rural o urbana, religión entre otras, tendrán garantizados los derechos establecidos en esta ley a través de una previsión de estándares mínimos en todo el territorio nacional.*

*8. Atención Diferenciada. El Estado garantizará la atención a las necesidades y circunstancias específicas de colectivos de mujeres especialmente vulnerables o en riesgo, de tal manera que se asegure su acceso efectivo a los derechos consagrados en la presente ley.”*

Y en el artículo 19 de la misma Ley se busca evitar que la atención que reciban la víctima y el agresor sea proporcionada por la misma persona y en el mismo lugar. De la siguiente forma:

*“a) Garantizar la habitación y alimentación de la víctima a través del Sistema General de Seguridad Social en Salud. Las Empresas Promotoras de Salud y las Administradoras de Régimen Subsidiado, prestarán servicios de habitación y alimentación en las instituciones prestadoras de servicios de salud, o contratarán servicios de hotelería para tales fines; en todos los casos se incluirá el servicio de transporte de las víctimas de sus hijos e hijas.*

*Adicionalmente, contarán con sistemas de referencia y contrarreferencia para la atención de las víctimas, siempre garantizando la guarda de su vida, dignidad e integridad.*

*b) Cuando la víctima decida no permanecer en los servicios hoteleros disponibles, o estos no hayan sido contratados, se asignará un subsidio monetario mensual para la habitación y alimentación de la víctima, sus hijos e hijas, siempre y cuando se verifique que el mismo será utilizado para sufragar estos gastos en un lugar diferente al que habite el agresor. Así mismo este subsidio estará condicionado a la asistencia a citas médicas, psicológicas o psiquiátricas que requiera la víctima.*

*En el régimen contributivo este subsidio será equivalente al monto de la cotización que haga la víctima al Sistema General de Seguridad Social en Salud, y para el régimen subsidiado será equivalente a un salario mínimo mensual vigente.*

*c) Las Empresas Promotoras de Salud y las Administradoras de Régimen Subsidiado serán las encargadas de la prestación de servicios de asistencia médica, psicológica y psiquiátrica a las mujeres víctimas de violencia, a sus hijos e hijas.”*

En el artículo 6 de la Ley 1641 de 2013 se establece la necesidad de identificar al habitante de calle de la siguiente forma:

*“El Gobierno Nacional y las entidades territoriales adelantarán, dependiendo de su competencia, un debate abierto y participativo con todos los sectores de la sociedad, para la identificación y construcción del abordaje de la habitabilidad en calle, incluida la participación de representantes de este sector de la población. La formulación de la política pública social para habitantes de la calle, se sustentará en la construcción e identificación del abordaje de la habitabilidad de calle, a partir de la caracterización demográfica y socioeconómica prevista en la presente ley.”*

De la misma forma en el artículo 10 de la Ley 1641 de 2013, se focaliza a la población habitante de calle en los programas y subsidios gubernamentales:

*“Las personas habitantes de la calle se incluirán dentro del proceso de focalización de los servicios sociales, establecido en los artículos 366 de la Constitución Política y 24 de la Ley 1176 de 2007 El Conpes Social y el Departamento Nacional de Planeación deberán tener en cuenta a esta población, para los fines pertinentes y dentro de sus competencias, de acuerdo con el artículo 24 de la Ley 1176 de 2007. Las entidades territoriales deberán incluir a las personas habitantes de la calle dentro del proceso de focalización de los servicios sociales. Lo anterior permitirá el acceso a los programas, subsidios y servicios sociales del Gobierno Nacional y de las entidades territoriales”.*

## NORMATIVIDAD

NORMA	OBJETIVO	MEDIDAS DE ATENCIÓN, PREVENCIÓN Y PROTECCIÓN CONTEMPLADAS DENTRO DE LA NORMA	ENTIDAD ENCARGADA
<p><b>Ley 1257 / 2008</b></p> <p><b>"Por la cual se dictan normas de sensibilización, prevención y sanción de formas de violencia y discriminación contra las mujeres, se reforman el Código Penal, de Procedimiento Penal, la Ley 294 de 1996 y se dictan otras disposiciones"</b></p>	<p>Adoptar normas que permitan garantizar para todas las mujeres una vida libre de violencia, tanto en el ámbito público como en el privado, el ejercicio de los derechos reconocidos en el ordenamiento jurídico interno e internacional, el acceso a los procedimientos administrativos y judiciales para su protección y atención, y la adopción de las políticas públicas necesarias para su realización.</p>	<ol style="list-style-type: none"> <li>1. Cuando haya amenaza de vida, se le pedirá al agresor abandonar la casa.</li> <li>2. Ordenar al agresor abstenerse de penetrar en cualquier lugar donde se encuentre la víctima.</li> <li>3. Prohibir al agresor esconder o trasladar de la residencia a los niños, niñas y personas discapacitadas en situación de indefensión miembros del grupo familiar.</li> <li>4. La víctima deberá acudir a tratamientos reeducativos y terapéuticos en una institución pública o privada, a costa del agresor, incluyendo gastos de orientación y asesoría jurídica, médica, psicológica y psíquica que requiera la víctima.</li> <li>5. Protección temporal especial de la víctima por parte de las autoridades de policía, tanto en su domicilio como en su lugar de trabajo.</li> </ol>	<p>Gobierno Nacional. Administración Distrital Bogotá.</p>
<p><b>Ley 1542 de 2012</b></p> <p><b>"Por la cual se reforma el artículo 74 de la ley 906 de 2004, Código de procedimiento penal"</b></p>	<p>Garantizar la protección y diligencia de las autoridades en la investigación de los presuntos delitos de violencia contra la mujer y eliminar el carácter de querellables y desistibles de los delitos de violencia intrafamiliar e inasistencia alimentaria, y tipificados en los artículos 229 y 233 del Código Penal.</p>	<p>En todos los casos en que se tenga conocimiento de conductas relacionadas con presuntos delitos de violencia contra la mujer, las autoridades judiciales investigarán de oficio, en cumplimiento de la obligación de actuar con la debida diligencia para prevenir, investigar y sancionar la violencia contra las mujeres</p>	<p>Gobierno Nacional. Administración Distrital Bogotá.</p>
<p><b>LEY 1641 DE 2013</b></p> <p><b>"Por la cual se establecen los lineamientos para la formulación de la política pública social para habitantes de la</b></p>	<p>La presente ley tiene por objeto establecer los lineamientos generales para la formulación de la política pública social para</p>	<p>La política pública social para habitantes de la calle tendrá las siguientes fases:</p> <p>a) <b>Formulación:</b> En esta fase se precisará y delimitará las situaciones relacionadas con los habitantes de la calle, que incluirá</p>	<p>Gobierno Nacional. Administración Distrital Bogotá.</p>

<p><b>calle y se dictan otras disposiciones”</b></p>	<p>habitantes de la calle dirigidos a garantizar, promocionar, proteger y restablecer los derechos de estas personas, con el propósito de lograr su atención integral, rehabilitación e inclusión social.</p>	<p>el levantamiento de la línea de base; la caracterización sociodemográfica de la población de referencia; delimitación por ciudades de las áreas con mayor concentración de habitantes de la calle; identificación de actores sociales e institucionales que intervienen en la situación; creación de espacios de reflexión sobre la situación en la que inter-vendrán los diferentes actores comprometidos en ella; definición de prioridades y lineamientos estratégicos de acción. Todo ello conducirá a la formulación del Plan Nacional de Atención Integral a Personas Habitantes de la Calle;</p> <p>b) <b>Implementación:</b> Esta fase consiste en la puesta en marcha de los programas y proyectos formulados en el Plan Nacional de Atención de los Habitantes de la Calle;</p> <p>c) <b>Seguimiento y Evaluación de Impacto:</b> Dentro del Plan Nacional de Atención Integral a los Habitantes de la Calle se dispondrá un Sistema de Seguimiento y Evaluación de Impacto que garantice el cumplimiento de los objetivos de los distintos programas y proyectos y las metas trazadas. El sistema medirá los impactos de la implementación de la Política Pública para Habitantes de la Calle.</p>	
<p><b>DECRETO NÚMERO 4796 DE 2011</b>  <b>"Por el cual se reglamentan algunos artículos de la Ley 1257 de 2008, fija la obligación de adoptar el modelo y protocolo sanitario de atención integral en salud a víctimas de violencia sexual".</b></p>	<p>El presente decreto tiene por objeto definir las acciones necesarias para detectar, prevenir y atender integralmente a través de los servicios que garantiza el Sistema General de Seguridad Social en Salud a las mujeres víctimas de violencia e implementar mecanismos para</p>	<p>Servicios temporales de habitación, alimentación y transporte que necesitan las mujeres víctimas de violencia con afectación física o psicológica, sus hijos e hijas; cuando estos servicios sean inherentes al tratamiento recomendado por los profesionales de la salud de acuerdo con la historia clínica o el dictamen de medicina legal y cuando la autoridad competente valore la situación especial de riesgo y determine que la víctima debe ser reubicada.</p> <p>-Asignación de subsidio monetario, dependiendo del caso</p>	<p>Ministerio de salud y protección social.</p>

	hacer efectivo el derecho a la salud.		
<b>Resolución 459 de 2012</b> <b>“Por la cual se adopta el Protocolo y Modelo de Atención Integral en Salud para Víctimas de Violencia Sexual”</b>	Brindar a los equipos de salud una herramienta metodológica y conceptual con los criterios básicos e indispensables para el abordaje integral de las víctimas de violencia sexual que garanticen una atención con calidad y el restablecimiento de los derechos de las víctimas.	<p>Paso 1. Preparación de la comunidad para acceder a los servicios integrales de salud dirigidos a víctimas de violencia sexual</p> <p>Paso 2. Verificación y mantenimiento de las condiciones mínimas necesarias para brindar una atención integral a la víctima de violencia sexual desde el sector salud</p> <p>Paso 3. Recepción inmediata de la víctima de violencia sexual en el servicio de urgencias médicas</p> <p>Paso 4. Realizar una completa valoración clínica inicial de la víctima</p>	Ministerio de salud y protección social.
<b>DECRETO 166 DE 2010</b> <b>"Por el cual se adopta la Política Pública de Mujeres y Equidad de Género en el Distrito Capital y se dictan otras disposiciones"</b>	Reconocer, garantizar y restablecer los derechos de las mujeres que habitan en el Distrito Capital, de manera que se modifiquen de forma progresiva y sostenible, las condiciones injustas y evitables de discriminación, subordinación y exclusión que enfrentan las mujeres en los ámbitos público y privado, promoviendo la igualdad real de oportunidades y la equidad de género en el Distrito Capital.	<p>La Política Pública de Mujeres y Equidad de Género en el Distrito Capital se desarrolla a través de las Estrategias de Transversalización, Territorialización, Corresponsabilidad y Comunicación.</p> <p><b>a) Transversalización.</b> Es el conjunto de decisiones y acciones político-administrativas del Distrito Capital que orientan la incorporación del enfoque de derechos y de género en las políticas públicas, planes, programas y proyectos de los sectores central, descentralizado y el de las localidades, así como en la gestión administrativa, teniendo en cuenta, para ello, que la responsabilidad de la transversalización recae en los propios actores que hacen parte del proceso.</p> <p><b>b) Territorialización.</b> Es el conjunto de decisiones y acciones político-administrativas del Distrito Capital que orientan la creación y recreación de escenarios institucionales, así como de espacios y mecanismos para garantizar la implementación de la Política Pública de Mujeres y Equidad de Género en los territorios rurales y urbanos de las localidades.</p>	Gobierno Nacional. Administración Distrital Bogotá.



		<p><b>c) Corresponsabilidad.</b> Es el conjunto de decisiones y acciones político-administrativas del Distrito Capital que, mediante la cooperación entre diversos actores, tales como las instituciones (sectores central, descentralizado y de localidades), el sector solidario, el sector privado (empresas y gremios) los organismos de cooperación (nacional e internacional), la expresión organizada de la sociedad civil, de manera diferencial y responsable, contribuyen a la construcción colectiva y cumplimiento de la Política Pública de Mujeres y Equidad de Género.</p> <p><b>d) Comunicación.</b> Es el conjunto de decisiones y acciones político-administrativas del Distrito Capital que orientan la comunicación e información sobre el desarrollo de la Política Pública de Mujeres y Equidad de Género.</p>	
<p><b>Acuerdo 421 de 2009</b></p> <p><b>“Por el cual se ordena la creación del sistema distrital de protección integral a las mujeres víctimas de violencia y se dictan otras disposiciones”</b></p>	<p>Este sistema tendrá por objeto; 1. Generar una estrategia Interinstitucional que permita atender de manera prioritaria y con enfoque de género a las mujeres víctimas de violencias de género en Bogotá, incluyendo la garantía de la atención médica y psicológica, el acompañamiento institucional y la asesoría jurídica en todas y cada una de las localidades de Bogotá. 2. Propender por la restitución prioritaria de los derechos vulnerados a las mujeres y la garantía del ejercicio pleno de su ciudadanía. 3. Diseñar y</p>	<p>Las Secretarías Distritales de Planeación, Integración Social y Gobierno, en conjunto con la oficina de comunicaciones de la Alcaldía Mayor de Bogotá, definirán una estrategia de comunicaciones con lenguaje no sexista e incluyente para que todas las entidades del Distrito trabajen conjuntamente en la prevención y atención de las manifestaciones de las violencias de género</p>	<p>Gobierno Nacional. Administración Distrital Bogotá.</p>

	desarrollar una estrategia de prevención de las violencias contra las mujeres, en las escuelas o instituciones educativas distritales y los medios de comunicación distrital y local.		
<b>DECRETO 560 DE 2015</b> "Por medio del cual se adopta la Política Pública Distrital para el Fenómeno de Habitabilidad en Calle y se derogan los Decretos Distritales Nos 136 de 2005 y 170 de 2007"	Adóptese la Política Pública Distrital para el Fenómeno de la Habitabilidad en Calle, orientada a la promoción, protección, restablecimiento, garantía y realización de los derechos de las Ciudadanas y los Ciudadanos Habitantes de Calle del Distrito Capital.	<ul style="list-style-type: none"> <li>* Generación de conocimiento para la protección, prevención y atención integral.</li> <li>* Gestión social para el reconocimiento del Fenómeno de la Habitabilidad en Calle.</li> <li>* Prevención y atención social con personas en riesgo de habitar calle</li> <li>* Protección Integral de niños, niñas, adolescentes y jóvenes en riesgo de habitar calle, con alta permanencia en calle o en situación de vida en calle.</li> <li>* Atención social de las ciudadanas y ciudadanos habitantes de calle para la dignificación de sus condiciones de vida</li> <li>* Ampliación de oportunidades para la inclusión social</li> </ul>	Administración Distrital Bogotá.
<b>Proyecto de acuerdo 622 de 2008</b> "Por medio del cual se crea e implementa el sistema distrital de justicia de género en la ciudad de Bogotá"	Contribuir en el reconocimiento y restablecimiento de los derechos de las mujeres, niñas y adolescentes del Distrito Capital, garantizándoles el acceso a la justicia desde un enfoque de derechos con perspectiva de	<ol style="list-style-type: none"> <li>1. Realizar Asesoría Jurídica especializada y Litigio de Género, dirigido a las mujeres, niñas y adolescentes en las localidades del D.C.</li> <li>2. Adelantar acciones de incidencia normativa.</li> <li>3. Realizar procesos de sensibilización en Género, Justicia y Derecho a nivel Distrital y Local.</li> <li>4. Diseñar e implementar un sistema de indicadores de justicia</li> </ol>	Administración Distrital Bogotá.

	<p>Género, a través de la creación, implementación y puesta en marcha del Sistema Distrital Justicia de Género</p>	<p>de género.</p> <p>5. Promover el desarrollo de programas y estrategias para la difusión de los conocimientos básicos sobre los derechos de las mujeres y sus procedimientos legales.</p> <p>6. Coordinar con las instancias del orden nacional con competencias en derechos de las Mujeres, las acciones necesarias para el fortalecimiento del sistema Distrital de Justicia de Género y el desarrollo de sus objetivos.</p> <p>7. Establecer estrategias de incidencia sobre decisiones relacionadas con el Sistema de Justicia a nivel nacional.</p> <p>8. Dirigir y desarrollar en el ámbito Distrital las políticas institucionales en materia de prestación del servicio ofrecido por el Sistema Distrital Justicia de Género, acorde con los criterios establecidos en la Política Pública para las Mujeres del D.C.</p> <p>9. Promover la sensibilización y formación en género, Justicia y derecho, de manera continua y sistemática para las servidoras y servidores judiciales y administrativos concededores o con competencias en causas jurídicas de mujeres en el Distrito Capital.</p> <p>10. Hacer seguimiento a planes, programas, proyectos y acciones ejecutadas con el fin de incorporar la perspectiva de género y la equidad de género en el acceso a la justicia para las mujeres, niñas y adolescentes en el DC.</p> <p>11. Impulsar y realizar la incidencia necesaria en la producción y modificación de un cuerpo normativo distrital que se piense y se estructure desde un enfoque de derechos con perspectiva de género.</p> <p>12. Establecer estrategias de articulación con las instancias del orden nacional, con competencias en el tema, para la incidencia en la agenda normativa nacional.</p>	
<p><b>Proyecto de acuerdo 193 de 2013</b> <b>"Por medio del</b></p>	<p>El objetivo de este Proyecto de Acuerdo es divulgar el procedimiento</p>	<p>1. Generar una estrategia Interinstitucional que permita atender de manera prioritaria y con enfoque de género a las mujeres</p>	<p>Administración Distrital Bogotá.</p>

<p><b>cual se dictan normas para la divulgación y acceso a la información sobre los trámites de denuncia y atención para las mujeres, niñas y adolescentes víctimas de la violencia por género"</b></p>	<p>para la denuncia de casos de violencia contra las mujeres, niñas y adolescentes en el Distrito Capital en razón de su género, y las rutas de acceso a la oferta de servicios; a través de un enlace en las páginas de Internet de las entidades del Distrito.</p>	<p>víctimas de violencias de género en Bogotá, incluyendo la garantía de la atención médica y psicológica, el acompañamiento institucional y la asesoría jurídica en todos y cada una de las localidades de Bogotá.</p> <p>2. Propender por la restitución prioritaria de los derechos vulnerados a las mujeres y la garantía del ejercicio pleno de su ciudadanía.</p> <p>3. Diseñar y desarrollar una estrategia de prevención de las violencias contra las mujeres, en las escuelas o instituciones educativas distritales y los medios de comunicación distrital y local.</p>	
---	--	---	--

## IMPACTO FISCAL

De conformidad con lo establecido en el artículo 7º de la Ley 819 de 2003: En cualquier proyecto de ley, ordenanza o acuerdo, que ordene gasto y que otorgue beneficios tributarios, deberá hacerse explícito y deberá ser compatible con el Marco Fiscal de Mediano Plazo.

Para estos propósitos, deberá incluirse expresamente en la exposición de motivos y en las ponencias de trámite respectivo, los costos fiscales de la iniciativa y la fuente de ingreso adicional generada para el financiamiento de dicho costo”.

Con la presente iniciativa se considera que no se compromete asignar apropiaciones presupuestales diferente a las inherentes al desarrollo de las funciones de las entidades enunciadas y que se encuentran como responsables de cada meta.

En conclusión, el impacto fiscal del presente proyecto de acuerdo en nada modifica el marco fiscal de mediano plazo presentado por la Administración Distrital.

La Administración Distrital asumirá el impacto fiscal del proyecto de acuerdo con la implementación de las siguientes metas del Plan de Desarrollo Distrital:

### Pilar 1. Igualdad de Calidad de Vida

Programa: 4.1.12. Mujeres Protagonistas, activas y empoderadas en el cierre de brechas de género. Cuyo presupuesto para el cuatrienio está estimado en cerca de \$63.245 millones

SECTOR: Mujer		
Meta Resultado	Indicador Resultado	LB/Fuente/Año Resultado
<p><b>Aumentar en un 5% la participación de mujeres en las instancias y</b></p>	<p>Porcentaje de Mujeres que integran las instancias y espacios de participación</p>	<p>43% (Secretaría de la Mujer,2015)</p>

<b>espacios de participación y en sus niveles decisorios.</b>	ciudadana.	
<b>Alcanzar una tasa de demanda de atención de las casas de igualdad de oportunidades y casas de todas las mujeres, correspondiente a 20 puntos durante el cuatrienio.</b>	Tasa de demanda de atención en las casas de igualdad de oportunidades para las mujeres durante el cuatrienio.	15.38 (Secretaría de la Mujer, 2016)
<b>Aumentar a 1,4 la tasa de utilización de servicios psicosociales con enfoque de derechos de las mujeres, de género y diferencial.</b>	Tasa de utilización de servicios psicosociales con enfoque de derechos de las mujeres, de género y diferencial.	1,19 (Secretaría de la Mujer, 2016)
<b>Aumentar en el cuatrienio 15% las consultas al Observatorio de Mujeres y Equidad de Género</b>	Número de consultas a la línea de observación de emprendimiento de mujeres.	38.400 (cálculos 2015)
<b>100% de los sectores transversalizan la Política Pública de Mujeres y Equidad de Género en el Distrito Capital.</b>	Número de planes sectoriales implementados.	13 (SD Mujer, 2015)

Fuente: Plan de Desarrollo Bogotá Mejor para Todos, 2016

### Pilar 3. Construcción de Comunidad y Cultura Ciudadana

Programa 4.3.2 Fortalecimiento del sistema de Protección Integral a Mujeres Víctimas de Violencias – SOFIA. Cuyo presupuesto para el cuatrienio está estimado en cerca de \$75.562 millones

SECTOR: Mujer		
Meta Resultado	Indicador Resultado	LB/Fuente/Año Resultado
<b>Alcanzar una tasa de demanda de atención de violencia contra las mujeres correspondientes a tres puntos.</b>	Tasa de demanda de atención de violencias contra las mujeres correspondientes a 5 puntos	S/I
<b>Reducir el índice de tolerancia institucional contra las mujeres en la dimensión de protección para los sectores de justicia y protección.</b>	Índice de tolerancia institucional. Reducir a un nivel bajo (baja tolerancia 0- 0,2), (media tolerancia 0,21- 0,4), (alta tolerancia 0,41- 1)	0,37 (ONU Mujeres, 2015)
<b>Reducir en 5 punto porcentuales la tolerancia institucional y social a las violencias contra las mujeres.</b>	Porcentaje de tolerancia institucional a las violencias contra las mujeres.  Porcentaje de tolerancia social a las violencias contra las mujeres.	54% (ONU-Mujeres, 2015) 43% (ONU-Mujeres, 2015)

<b>Aumentar a 4 puntos la tasa de utilización de servicio de atención telefónica para la prevención de las violencias contra las mujeres.</b>	Tasa de utilización de servicios.	0,39 (SD Mujer, 2016)
<b>Garantizar la atención del 100% de solicitudes de acogida para mujeres víctimas de violencia realizadas por autoridades competentes de acuerdo a la misión de la SD Mujer y el Modelo de Casas Refugio.</b>	% de solicitudes de acogida a mujeres víctimas atendidas efectivamente en casas de refugio.	S/I
<b>Lograr la consolidación del 100% de la información oficial en materia de violencias contra las mujeres, a través de un sistema integrado de medición.</b>	Disponibilidad de bases de datos periódicas y otras fuentes de información sobre violencias contra las mujeres en sus diversas manifestaciones.	6(OMEG, 2015)
	Numero de instituciones del sector público que ofrecen información estadística en materia de violencias contra las mujeres.	7(OMEG, 2015)

Fuente: Plan de Desarrollo Bogotá Mejor para Todos, 2016

### **Metas y Proyectos de Inversión Plan de Desarrollo 2016-2020** **Atención Mujeres Habitantes de Calle**

Atender a 16.667 mujeres víctimas de violencias a través de la oferta institucional de la SD Mujer
Implementar en 20 Localidades el Sistema Orgánico, Funcional, Integral y Articulador SOFIA
Brindar 1 lineamiento Técnico en la formación del 100% de los servidores y servidoras de entidades distritales con competencia en prevención, investigación, judicialización, sanción y reparación de todas las formas de violencia contra las mujeres
Realizar 1 proceso de fortalecimiento y seguimiento a la implementación del SOFIA
Capacitar 5.000 servidoras y servidores profesionales en derecho en temáticas de mujer y género
Implementar un proceso de fortalecimiento de capacidades de servidores y servidoras con responsabilidades en la garantía del derecho de las mujeres a una vida libre de violencias y lucha contra el machismo
Proteger integralmente 2.859 mujeres, sus hijos e hijas víctimas de violencias a través de casas refugio
Proteger 3.200 personas (mujeres víctimas de violencia y personas a cargo) A través de Casas Refugio, de manera integral
Operar 1 Sistema Integrado de Medición Oficial de las Violencias Contra las Mujeres en el D.C.
Realizar 12.418 intervenciones socio-jurídicas especializadas ante instancias judiciales y/o administrativas en los casos de violencias contra las mujeres
Representar 1.000 Casos Jurídicamente, de violencias contra las mujeres en el Distrito Capital
Realizar 35.000 orientaciones y asesorías jurídicas a través de escenarios de fiscalías (CAPIF, CAVIF y CAIVAS) y Casas de Justicia
Fortalecimiento de 500 mujeres en instancias de participación
Proyecto 1108: Prevención y Atención del Fenómeno de Habitabilidad en Calle
Disminuir hasta en 15% la insatisfacción con el acceso a la atención en salud de los afiliados a Capital Salud a 2019

Fuente: Plan de Desarrollo Bogotá Mejor para Todos, 2016

Honorables Concejales, teniendo en cuenta lo anterior pongo a su consideración este proyecto de acuerdo con el siguiente articulado.

Cordialmente;

**Honorables Concejales,**



**CÉSAR GARCÍA VARGAS**  
CONCEJAL DE BOGOTÁ

*Original no firmado*  
**YEFER YESID VEGA BOBADILLA**  
CONCEJAL DE BOGOTÁ

**JUAN FELIPE GRILLO CARRASCO**  
CONCEJAL DE BOGOTÁ

*Original no firmado*  
**ROLANDO ALBERTO GONZALEZ**  
CONCEJAL DE BOGOTÁ

*Original no firmado*  
**JOSÉ DAVID CASTELLANOS ORJUELA**  
CONCEJAL DE BOGOTÁ

*Original no firmado*  
**DORA LUCÍA BASTIDAS UBATÉ**  
CONCEJAL DE BOGOTÁ

*Original no firmado*  
**JORGE EDUARDO TORRES CAMARGO**  
CONCEJAL DE BOGOTÁ

*Original no firmado*  
**EDWARD ANIBAL ARIAS RUBIO**  
CONCEJAL DE BOGOTÁ

*Original no firmado*  
**DIEGO ANDRÉS MOLANO APONTE**  
CONCEJAL DE BOGOTÁ

**DIEGO FERNANDO DEVIA TORRES**  
CONCEJAL DE BOGOTÁ

*Original no firmado*  
**ANDRÉS EDUARDO FORERO MOLINA**  
CONCEJAL DE BOGOTÁ

*Original no firmado*  
**ÁLVARO ACEVEDO LEGUIZAMÓN**  
CONCEJAL DE BOGOTÁ

*Original no firmado*  
**GERMÁN AUGUSTO GARCÍA MAYA**  
CONCEJAL DE BOGOTÁ

*Original no firmado*  
**ROBERTO HINESTROSA REY**  
CONCEJAL DE BOGOTÁ

*Original no firmado*  
**JORGE LOZADA VALDERRAMA**  
CONCEJAL DE BOGOTÁ

*Original no firmado*  
**JULIO CÉSAR ACOSTA ACOSTA**  
CONCEJAL DE BOGOTÁ

**PEDRO JULIAN SIERRA LÓPEZ**  
CONCEJAL DE BOGOTÁ

*Original no firmado*  
**MARIA FERNANDA ROJAS**  
CONCEJAL DE BOGOTÁ

*Original no firmado*  
**MARÍA CLARA NAME RAMÍREZ**  
CONCEJAL DE BOGOTÁ

*Original no firmado*  
**HOSMAN YAITH MARTÍNEZ MORENO**  
CONCEJAL DE BOGOTÁ

*Original no firmado*  
**HOLLMAN FELIPE MORRIS RINCÓN**  
CONCEJAL DE BOGOTÁ

*Original no firmado*  
**ÁNGELA SOFÍA GARZÓN CAICEDO**  
CONCEJAL DE BOGOTÁ

*Original no firmado*  
**DANIEL ANDRÉS PALACIOS MARTÍNEZ**  
CONCEJAL DE BOGOTÁ

**PEDRO JAVIER SANTIESTEBAN MILLÁN**  
CONCEJAL DE BOGOTÁ

*Original no firmado*  
**MARÍA VICTORIA VARGAS SILVA**  
CONCEJAL DE BOGOTÁ

*Original no firmado*  
**LUZ MARINA GORDILLO SALINAS**  
CONCEJAL DE BOGOTÁ

**ARMANDO GUTIÉRREZ GONZÁLEZ**  
CONCEJAL DE BOGOTÁ

*Original no firmado*

**DAVID BALLÉN HERNÁNDEZ**  
CONCEJAL DE BOGOTÁ

*Original no firmado*

**RUBÉN DARIÓ TORRADO PACHECO**  
CONCEJAL DE BOGOTÁ

*Original no firmado*

**ROGER JOSÉ CARRILLO CAMPO**  
CONCEJAL DE BOGOTÁ

*Original no firmado*

**GLORIA ELSY DÍAZ MARTÍNEZ**  
CONCEJAL DE BOGOTÁ

*Original no firmado*

**JAIRO CARDOZO SALAZAR**  
CONCEJAL DE BOGOTÁ

*Original no firmado*

**SEGUNDO CELIO NIEVES HERRERA**  
CONCEJAL DE BOGOTÁ

*Original no firmado*

**XINIA NAVARRO**  
CONCEJAL DE BOGOTÁ

*Original no firmado*

**ALVARO ARGOTE MUÑOZ**  
CONCEJAL DE BOGOTÁ

*Original no firmado*

**JUAN CARLOS FLÓREZ ARCILA**  
CONCEJAL DE BOGOTÁ

**JORGE DURÁN SILVA**  
CONCEJAL DE BOGOTÁ

**RICARDO ANDRÉS CORREA MOJICA**  
CONCEJAL DE BOGOTÁ

*Original no firmado*

**NELLY PATRICIA MOSQUERA MURCIA**  
CONCEJAL DE BOGOTÁ

*Original no firmado*

**NELSON CUBIDES SALAZAR**  
CONCEJAL DE BOGOTÁ

*Original no firmado*

**OLGA VICTORIA RUBIO CORTES**  
CONCEJAL DE BOGOTÁ

*Original no firmado*

**EMEL ROJAS CASTILLO**  
CONCEJAL DE BOGOTÁ

*Original no firmado*

**VENUS ALBEIRO SILVA GOMEZ**  
CONCEJAL DE BOGOTÁ

*Original no firmado*

**MANUEL JOSÉ SARMIENTO**  
CONCEJAL DE BOGOTÁ

*Original no firmado*

**MARCO FIDEL RAMÍREZ ANTONIO**  
CONCEJAL DE BOGOTÁ



## PROYECTO DE ACUERDO N° 077 DE 2019

### PRIMER DEBATE

#### **“POR EL CUAL SE CREA LA RUTA DE ATENCIÓN INTEGRAL PARA MUJERES HABITANTES DE CALLE EN EL DISTRITO CAPITAL Y SE DICTAN OTRAS DISPOSICIONES”**

Con fundamento en lo dispuesto en la Carta Política, El Estatuto Orgánico del Distrito Capital, Decreto Ley 1421 de 1993 artículo 12 numerales 1 y 25, y el artículo 66, del Acuerdo 348 de 2008,

### **ACUERDA**

**ARTÍCULO 1.** Créase e inclúyase la “*Ruta de Atención Integral para Mujeres Habitantes de Calle*” en el Modelo Distrital para el Fenómeno de Habitabilidad en Calle, como un conjunto de acciones, medidas y dispositivos para visibilizar, proteger, restablecer y garantizar los derechos de las mujeres habitantes de calle. De la misma forma que se definirán programas y estrategias especiales para garantizar la atención diferencial y con enfoque de género.

**Parágrafo 1:** La “*Ruta de Atención Integral para Mujeres Habitantes de Calle*” será coordinada por la Secretaría Distrital de Integración Social y buscará avanzar en la garantía de los derechos de la población de mujeres habitantes de calle, en el marco del cumplimiento de los componentes de Política Pública para el Fenómeno de Habitabilidad en calle contemplados en Acuerdo Distrital 366 de 2009, la Ley Nacional 1641 de 2013 y el Decreto Distrital 560 de 2015, relacionados con: desarrollo humano y atención social integral, atención integral e integrada en salud, seguridad humana y convivencia ciudadana, acompañamiento psicosocial, generación de ingresos, responsabilidad social empresarial y formación para el trabajo, movilización ciudadana y Redes de Apoyo Social y Desarrollo Urbano Incluyente.

**Parágrafo 2:** En los casos que se requiera, la Administración Distrital, bajo los lineamientos del Instituto Distrital de Protección y Bienestar Animal, en articulación con la Secretaría Distrital de Integración Social, establecerán el manejo adecuado de los animales de compañía, bajo el entendido de que hacen parte de su cotidianidad y son soporte afectivo para esta población.

**ARTÍCULO 2.** La Administración Distrital establecerá procesos para caracterizar, desde un enfoque diferencial, las condiciones físicas, psicológicas, económicas y sociales de las mujeres habitantes de calle, así como aquellas mujeres que se encuentren en alto riesgo de habitar calle, previniendo y diagnosticando cualquier vulneración a sus derechos.

**ARTÍCULO 3.** La Administración Distrital, a través de las entidades encargadas de implementar la Política Pública Distrital para el fenómeno de habitabilidad en calle, establecerá en el modelo distrital, los mecanismos y estrategias intersectoriales de

prevención integral dirigidos a las mujeres caracterizadas en alto riesgo de habitar calle.

**ARTÍCULO 4.** Los planes Indicativo y Cuatrienal de la Política Distrital para el Fenómeno de Habitabilidad en Calle, definirán estrategias dirigidas a la transformación de los imaginarios adversos en contra de las mujeres habitantes de calle, la disminución de las situaciones de discriminación e inequidad y la resolución de conflictos relacionados con la presencia de mujeres habitantes de calle en los diferentes territorios de la ciudad.

**ARTÍCULO 5.** La Secretaría Distrital de Integración Social, el Instituto Distrital para la Protección de la Niñez y la Juventud, la Secretaría de la Mujer y la Secretaría Distrital de Salud, en articulación con los otros sectores de la Administración, dispondrán de un equipo interdisciplinario especializado de Contacto Activo que permita garantizar la aplicación y articulación de la ruta en los diferentes puntos de localización de las mujeres habitantes de calle y mujeres en riesgo de habitar calle.

**ARTÍCULO 6.** La Administración Distrital establecerá programas de sensibilización y capacitación a servidoras y servidores públicos de las entidades distritales, en atención integral y restablecimiento de los derechos a las mujeres habitantes de calle, con enfoque de género y diferencial.

**ARTÍCULO 7.** La “*Ruta de Atención Integral para Mujeres Habitantes de Calle*” será incluida en todos los sistemas, consejos y espacios de articulación que comprendan temas de prevención y atención a mujeres y a ciudadanos habitantes de calle; estableciendo espacios específicos para mujeres habitantes de calle.

**ARTÍCULO 8.** La Administración Distrital tendrá un plazo de 6 meses, a partir de la fecha de publicación del presente Acuerdo, para la expedición del Decreto Reglamentario que desarrolle la “*Ruta de Atención Integral para Mujeres Habitantes de Calle*”. De la misma forma, las entidades distritales que formen parte de la “*Ruta de Atención Integral para Mujeres Habitantes de Calle*”, entregarán anualmente un informe al Concejo de Bogotá donde se observe el avance de la ruta, los programas y las metas que comprenden en la garantía y restablecimiento de sus derechos.

**ARTÍCULO 9.-** El presente Acuerdo rige a partir de la fecha de su publicación.

**PUBLÍQUESE Y CÚMPLASE**

## PROYECTO DE ACUERDO N° 078 DE 2019

### PRIMER DEBATE

#### **“POR EL CUAL SE MODIFICA EL ACUERDO 239 DE 2006 Y SE DICTAN ALGUNAS DISPOSICIONES PARA EFECTIVIZAR EL ACCESO A LA INFORMACIÓN Y LA ATENCIÓN AL USUARIO EN EL SISTEMA INTEGRADO DE TRANSPORTE PÚBLICO DEL DISTRITO CAPITAL”**

### **EXPOSICIÓN DE MOTIVOS**

#### **I. OBJETIVOS DE LA INICIATIVA**

##### **1.1. Objetivo General**

A través de la presente iniciativa, se pretende modificar el Acuerdo 239 de 2006, con el fin de dictar disposiciones para fortalecer y promover la participación ciudadana y el control social, a través de los comités de desarrollo y control social de transporte terrestre automotor masivo, colectivo e individual de pasajeros en Bogotá D.C., adicionalmente se busca facilitar a los usuarios del sistema integrado de transporte público -SITP-, el acceso a la información acerca de la operación del servicio y mejorar la atención al usuario a través de canales efectivos de comunicación.

##### **1.2. Objetivos Específicos**

Los objetivos específicos que persigue el Proyecto de Acuerdo son, principalmente, los siguientes:

- Promover la participación social y el control social al servicio público de transporte, para que la ciudadanía se apropie del sistema integrado de transporte público y se constituyan en el pilar fundamental del control a las diferentes obligaciones de los gestores, operadores y demás actores que influyen en la prestación del servicio público de transporte.
- Garantizar a los usuarios el acceso a información básica, respecto a la operación de las rutas del componente zonal del Sistema Integrado de Transporte Público (SITP).
- Permitir a los usuarios hacer una fácil transición entre el antiguo y nuevo esquema de transporte.
- Establecer la obligatoriedad de difundir los horarios de llegada, de las diferentes rutas del sistema integrado del transporte público, en los diferentes componentes del sistema; portales, estaciones, paraderos, etc.
- Hacer un uso efectivo del Sistema Integrado de Recaudo, Control e Información y atención al Usuario – **SIRCI**, en especial de los **subsistemas de control de flota, y de información y servicio al usuario**, con el fin de que los usuarios tengan acceso a información en tiempo real acerca de la ubicación de la ruta, para permitir una mejor planeación de los viajes al usuario.

- Evitar que los ciudadanos y/o visitantes del Distrito Capital estén obligados a acudir a medios informales de consulta de rutas.
- Promover el uso de las tecnologías de la información y las comunicaciones TIC`s, para el trámite de peticiones, quejas, reclamos, denuncias, y demás situaciones que se presenten en el uso del SITP.

## I. CONSIDERACIONES SOBRE EL PROYECTO

El Plan Maestro de Movilidad, establece como uno de los ejes fundamentales para la movilidad de la ciudad, el Sistema Integrado de Transporte Público de Bogotá, “(...) **el cual tiene por objeto garantizar los derechos de los ciudadanos al ambiente sano, al trabajo, a la dignidad humana y a la circulación libre por el territorio, mediante la generación de un sistema de transporte público de pasajeros organizado, eficiente y sostenible para perímetro urbano de la ciudad de Bogotá**”, siendo evidente que la implementación del mismo ha resultado ser traumática para los usuarios del transporte público, quienes a diario se ven enfrentados entre otras a las siguientes situaciones y problemáticas:

- Desconocimiento en el uso del sistema integrado de transporte público y su funcionamiento.
- Falta de escenarios de participación ciudadana y control social por parte de la ciudadanía.
- Sobrecupo de pasajeros y colapso de estaciones del sistema troncal de biarticulados.
- Inseguridad, presencia de habitantes de calle y ventas ambulantes dentro del sistema.
- Supresión de rutas de TPC, sin implementación previa de rutas del Sistema integrado de transporte público (SITP).
- Ausencia de cultura ciudadana en operadores y usuarios del sistema.
- Incumplimiento en las frecuencias y capacidad transportadora de las diferentes rutas implementadas.
- Falta de cobertura del sistema.
- Carencia de canales efectivos de comunicación, para el trámite de peticiones, quejas, reclamos, denuncias, etc.

Estas situaciones han sido reiterativas y advertidas en diferentes estudios, uno de ellos informe del Observatorio de Movilidad, de la Cámara de Comercio de Bogotá y la Universidad de los Andes, en donde podemos evidenciar los principales factores de inconformidad con el SITP:

**Gráfica 24. Aspectos positivos y negativos del transporte público**

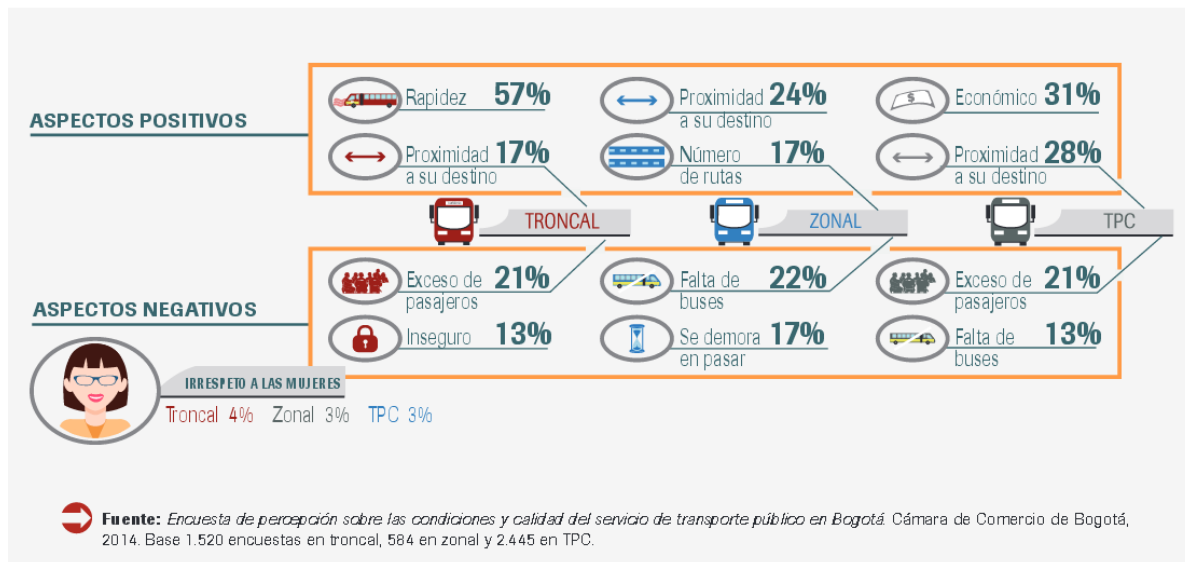

A pesar de que el sistema integrado, no cuenta con los suficientes recursos para que los usuarios interpongan de manera fácil y ágil sus peticiones quejas y reclamos, al evaluar las principales causas de inconformismo por parte de los usuarios, podemos evidenciar:

**CANTIDAD DE QUEJAS RECIBIDAS DURANTE EL MES DE OCTUBRE DE 2015**

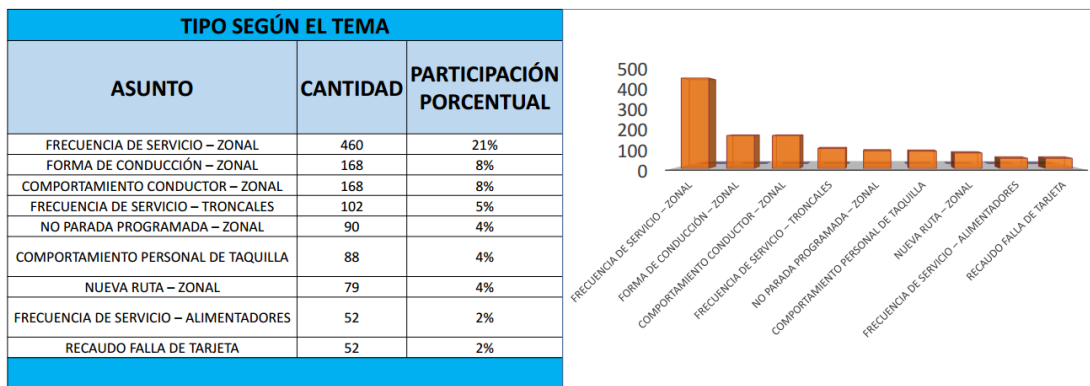

Fuente: [http://www.transmilenio.gov.co/sites/default/files/informe\\_mes\\_octubre.pdf](http://www.transmilenio.gov.co/sites/default/files/informe_mes_octubre.pdf)

Es decir el 45% de la quejas, se presentan por situaciones relacionadas con la operación del componente zonal del Sistema integrado de transporte público SITP, y la principal razón sigue siendo las frecuencias, que se traducen para el usuario en extensos periodos de tiempo a la espera de la respectiva ruta

Al hacer un análisis respecto al número de pqr`s presentadas en los últimos 3 años podemos notar un incremento de casi 400%, lo cual da testimonio del grado de insatisfacción con el sistema.

**CUADRO 18**  
**PETICIONES QUEJAS Y RECLAMOS USURIOS SITP-**  
**2012- 2015 (junio)**

CANAL DE RECEPCION	2012	2013	2014	JUN.2015	Total
Quejas y Reclamos	9.113	14.643	51.414	53.616	128.786
Sugerencias	1.015	1.617	8.244	12.593	23.469
Solicitud de Información	25.644	15.903	110.763	73.687	225.997
Total de Requerimientos	35.772	32.163	170.421	139.896	<b>378.252</b>

Fuente: Información suministrada por Transmilenio. Elaboró grupo auditor

Es claro que el nivel de conformidad hacia el SITP, en términos generales es muy insatisfactorio, lo cual ha dado lugar a la entrada en el escenario, de actores violentos, quienes ejecutan acciones vandálicas de manera coordinada, contra del Sistema integrado de transporte público y sus componentes, con lo cual se ha puesto reiteradamente en riesgo la integridad personal de los pasajeros, se han generado significativas pérdidas económicas para el distrito a raíz de los daños ocasionados, además de los colapsos en materia de movilidad, lo anterior evidentemente vulnera la libertad fundamental a la libre locomoción prevista en el artículo 24 de la carta Magna<sup>8</sup>

Un factor adicional que demuestra la inconformidad con la prestación del servicio, es la reducción en el número de viajes en el sistema, según el más reciente informe efectuado por la Universidad de los Andes ¿Cómo mejorar la movilidad de los Bogotanos 2016-2020?<sup>9</sup>, afirma que: **“en los últimos 10 años, el número de viajes por año del transporte público colectivo en Bogotá ha decrecido a una tasa anual de 8 millones de viajes.** Aunque buena parte de ellos ha migrado a TransMilenio, que presenta un crecimiento sostenido en promedio de 30.000 pasajeros al año en este mismo período, en términos globales se presenta una pérdida considerable de viajes, que se hacen ahora en automóvil y moto. **Esto se debe principalmente a la baja calidad del servicio, representada en inseguridad y alta ocupación en el sistema TransMilenio, y en la deficiente información al usuario, baja accesibilidad y asequibilidad y cobertura insuficiente para todo el sistema de transporte público.** Estudios realizados por la Universidad de los Andes demuestran que este comportamiento tiende a continuar, debido a que el crecimiento de los ingresos de los bogotanos estimula la compra del vehículo particular. Ofrecer un sistema de transporte público de calidad es una manera de frenar este fenómeno y sus consecuencias. (Subrayado fuera de texto)

## **A. ESTADO ACTUAL DE LA PARTICIPACIÓN CIUDADANA Y EL CONTROL SOCIAL, EN MATERIA DE TRANSPORTE PÚBLICO EN BOGOTÁ D.C.**

### **ANTECEDENTES**

En el año 2006, ante un cese de actividades en el sector de movilidad, el Concejo de Bogotá, consciente de la necesidad de organizar mecanismos de participación ciudadana

<sup>8</sup> Constitución Política, ARTICULO 24. Todo colombiano, con las limitaciones que establezca la ley, tiene derecho a circular libremente por el territorio nacional, a entrar y salir de él, y a permanecer y residenciarse en Colombia.

<sup>9</sup> Universidad de los Andes ¿Cómo mejorar la movilidad de los Bogotanos 2016-2020?, septiembre 2015 Bogotá, p.10

y control social en materia de transporte público, expidió el Acuerdo 239 de 2006, el cual en su exposición de motivos:

*“Como es de conocimiento de todos los bogotanos, el pasado 2 y 3 de mayo se realizó en Bogotá un paro en el transporte público, que culminó después de una reunión sostenida con miembros del Gobierno Nacional, Gobierno Distrital y representantes de los transportadores, en un acuerdo para la realización de mesas de trabajo integradas por el Gobierno Distrital y los transportadores.*

***La mencionada situación afecto "a los cuatro millones de personas que a diario se movilizan en buses, busetas y colectivos". No obstante lo anterior, a pesar de ser el ciudadano el usuario destinatario del servicio, quien además paga por el, no se ha tenido en cuenta como interlocutor dentro de la solución a la problemática, como lo señala la Constitución Política, que adopta la democracia participativa, reconociendo que la soberanía reside en el pueblo<sup>2</sup> y le otorga el derecho al ciudadano de participar en las decisiones que los afectan, según lo dispuesto en el artículo 2 de nuestra Carta Política”.***

Estableciendo para el efecto la creación de los “Comités de Desarrollo y Control Social de usuarios del servicio público de transporte terrestre automotor masivo, colectivo e individual de pasajeros en Bogotá D.C.”, *que para efectos del presente documentos llamaremos “CDCS de transporte público”*

El mencionado Acuerdo, se basó entre otros en el artículo 270 de la Constitución Nacional, el cual dispone que la ley organizará las formas y los sistemas de participación ciudadana que permitan vigilar la gestión pública que se cumpla en los diversos niveles administrativos y sus resultados.

La ley 489 de 1998, señala en su artículo 32 ibídem, que todas las entidades y organismos de la Administración Pública tienen la obligación de desarrollar su gestión acorde con los principios de democracia participativa y democratización de la gestión pública, pudiendo realizar para ello todas las acciones necesarias con el objeto de involucrar a los ciudadanos y organizaciones de la sociedad civil en la formulación, ejecución, control y evaluación de la gestión pública, realizando, entre otras acciones, el apoyo a los mecanismos de control social que se constituyan y en el artículo 34 indica que cuando los ciudadanos decidan constituir mecanismos de control social de la administración, en particular mediante la creación de veedurías ciudadanas, la administración estará obligada a brindar todo el apoyo requerido para el ejercicio de dicho control.

Habiendo transcurrido 10 años desde la expedición del mencionado proyecto de acuerdo, vemos que se repiten una y otra vez, las causas que dieron origen al mismo; personas que siguen acudiendo a las vías de hecho, sobre los mecanismos legales de participación ciudadana y control social, previstos en el ordenamiento jurídico Colombiano, los bogotanos vemos con preocupación que continuamente grupos organizados llevan a cabo continuos bloqueos, al sistema integrado de transporte público, incitando a jóvenes y transeúntes a ejecutar acciones anárquicas, en contra del sistema de transporte las cuales ponen en peligro la integridad física de todos los ciudadanos, además de causar

daños materiales a los componentes del sistema de transporte así como a la propiedad privada de vecinos y transeúntes de las zonas de influencia de estaciones y paraderos.

Al evaluar el desarrollo de los *CDCS de transporte público*, constatamos que en el año 2012 se expidió el Decreto 86 de 2012, el cual tenía como finalidad convocar dichas organizaciones, y en especial el previsto en el artículo 4º, del Acuerdo 230 de 2009, es decir el comité distrital de usuarios, señalando al respecto *“una vez conformados los Comités de Desarrollo y Control Social de usuarios del servicio público de transporte terrestre automotor masivo y colectivo de pasajeros en la ciudad de Bogotá D.C., éstos elegirán dos usuarios por localidad, quienes conformarán el Comité Distrital de Usuarios”* y estableciendo que *“éste sería órgano interlocutor válido ante la Administración Distrital”*.

Por lo anterior efectivamente se crearon una serie de comités, en todo caso **máximo un comité por cada Unidad de planeamiento zonal UPZ**, según se desprende de la lectura de la Resolución de la Secretaria de Movilidad No. 136 de 15 de Mayo de 2013, *por medio de la cual “se reconoce a los voceros de los comités de desarrollo y control social de usuarios del servicio público de transporte terrestres automotor, masivo, colectivo e individual de pasajeros de Bogotá, Distrito Capital.*

En el año 2015, la Secretaria Distrital de Movilidad, expidió la resolución 446 de 2015, por medio de la cual se reconoció el Comité de Desarrollo y Control Social de Usuarios del Servicio Público de Transporte Terrestre Automotor Masivo, Colectivo e Individual de Pasajeros en Bogotá, Distrito Capital.

Ahora bien, resulta pertinente señalar que según el acuerdo 239 de 2006, *CDCS de transporte público*, puede ser conformado por cincuenta (50) usuarios de transporte terrestre automotor masivo, colectivo e individual de pasajeros, en donde encuentro que existe una significativa falla en el proceso, que no ha permitido que éstas organizaciones puedan tener el suficiente impacto o penetración en la ciudadanía, con el fin de ser interlocutores entre su comunidad y las entidades distritales, lo cual conllevaría al mejoramiento del sistema integrado de transporte público. Es que al hacer una interpretación sistemática al mencionado acuerdo, se puede establecer que dicha norma no plantea en ningún momento que exista un solo comité por cada UPZ, como se puede evidenciar en el acuerdo 239 2006 artículo 4º que establece:

***“Integración a nivel local y distrital. Los Comités de Desarrollo y Control Social de usuarios del servicio público de transporte terrestre automotor masivo, colectivo e individual de pasajeros, de cada UPZ, elegirán el respectivo vocero de la UPZ, dichos voceros de las UPZ se constituyen en comité de usuarios de la localidad, quienes elegirán 2 usuarios por localidad, creando así el Comité Distrital de Usuarios”*** – subrayado, negrillas fuera de texto

Es evidente que la norma anterior solo plantea la integración a nivel Local y Distrital pero la **ELECCIÓN DEL VOCERO DE LA UPZ** se realiza **ENTRE TODOS LOS COMITÉS QUE HACEN PARTE DE LA MISMA** y no como se estaría realizando: un comité y un vocero por cada UPZ, lo cual evidentemente coartaría de manera significativa la participación de los usuarios en éstas importantes organizaciones, que considero son de vital importancia en el mejoramiento de la calidad del servicios de transporte en la ciudad.



En todo caso, en el hipotético caso que la anterior interpretación se encontrara errada, y efectivamente un comité compuesto por 50 personas, tuviera la potestad de representar una UPZ, resulta pertinente hacer un análisis a la siguiente tabla:

<b>20 UPZ'S CON MAYOR DENSIDAD POBLACIONAL A 2015</b>			
<b>Nombre UPZ</b>	<b>Total</b>	<b>Hombres</b>	<b>Mujeres</b>
UPZ Venecia	143.438	70.065	73.373
UPZ Bosa Occidental	202.958	100.699	102.259
UPZ Bosa Central	237.054	115.811	121.243
UPZ Castilla	146.835	72.047	74.788
UPZ Timiza	145.725	69.280	76.445
UPZ Patio Bonito	190.819	95.953	94.866
UPZ Fontibón	148.156	70.951	77.205
UPZ Las Ferias	112.129	53.566	58.563
UPZ Minuto De Dios	155.320	74.751	80.569
UPZ Boyaca Real	112.205	53.616	58.589
UPZ Garces Navas	171.400	81.391	90.009
UPZ Engativá	152.465	75.208	77.257
UPZ Suba	169.349	80.685	88.664
UPZ El Rincon	355.346	171.901	183.445
UPZ Tibabuyes	275.556	134.094	141.462
UPZ Ciudad Montes	108.899	50.532	58.367
UPZ Marruecos	106.616	54.174	52.442
UPZ Lucero	177.614	87.635	89.979
UPZ Ismael Perdomo	189.678	92.927	96.751
UPZ Jerusalem	116.103	56.777	59.326
Elaborado con base a Tabla No. 6 de Proyecciones de población de Bogotá D.C. , según sexo y por Unidad de Planificación Zonal (UPZ) dentro de cada localidad. DANE-Secretaría Distrital de Planeación SDP : Convenio específico de cooperación técnica No 096-20072005 - 2011 - 2015.			

La anterior tabla nos muestra, las 20 UPZ's con mayor proyección de población, salta a la vista las significativas cifras de población por UPZ, de lo cual formulo la siguiente interrogante: **¿Es representativo de una UPZ, un vocero elegido por menos del 1% de la población que habita dicha UPZ?** La respuesta es evidentemente lógica, de ninguna manera, no es esa la finalidad del citado acuerdo, lo cual ha dado lugar a un completo desconocimiento de dichas organizaciones por parte de la gran mayoría de usuarios del sistema integrado de transporte público, siendo pertinente proponer a través del presente proyecto de acuerdo y con miras de mejorar la calidad del sistema integrado de transporte público (SITP), realizar una aclaración en el sentido expuesto anteriormente al artículo 4° del Acuerdo 239 de 2006, así como algunas modificaciones al cuerpo del acuerdo, puesto

que se hace necesaria potencializar los comités de desarrollo y control social de transporte terrestre automotor masivo, colectivo e individual de pasajeros en Bogotá D.C., promoviendo su masiva creación por parte de los usuarios y permitiendo que dichas organizaciones, se constituyan además de nivel vecinal dispuesto en la norma, alrededor de los siguientes del Sistema integrado de transporte público: Rutas, paraderos, estaciones y portales, esto con el fin de aprovechar, los escenarios que nos proveen dichos componentes, para la promoción y el surgimiento de nuevos *CDCS de transporte público*, en estaciones, paraderos, portales e inclusive en torno a la vigilancia y control de rutas determinadas, en todo caso aclarando que un usuario solo podrá ser parte de uno de éstos comités, exceptuando los comités Locales y distritales.

## B. ACCESO A LA INFORMACIÓN, ATENCIÓN AL USUARIO

Es claro que el nivel de desconocimiento de la ciudadanía frente al sistema es uno de las principales causas de la insatisfacción por parte de los usuarios hacia el SITP, dicha situación obedece a la falta de implementación de canales apropiados de comunicación, con el fin de dar a conocer las rutas implementadas y modificaciones a las mismas así como sus frecuencias, cobertura, horarios, los diferentes componentes del sistema, los derechos de los usuarios, campañas de sensibilización y mecanismos de participación ciudadana y control social.

Algunos comentarios de la ciudadanía al respecto:

- **@Sebasdebelal\_99 5 mar.**
- *@Diego\_Molano mi Dr Diego buenas tardes. Le apporto mis ideas: pedagogia sobre funcionamiento de sitp, mas paraderos*
- **@andresenchia**  
*@apelaez1 cierto, el sistema de información del SITP es pésimo*
- **@Gerardor1978 29 feb.**  
*@sitpbogota y dale, esa ruta ya no esta oprando, la quitaron por baja demanda y se la asignaron a sitp provisional, den informacion verídica*
- **@SnowdenLeaks 22 feb.**  
*@SITPBTA Arreglen su información, rutas desactualizadas e improvisadas, negligencia! #SITP*
- **@Ednacort 18 feb.**  
*@sitpbogota deberían colocar en el interior de cada #Sitp #Información sobre el cambio de ruta.*

La encuesta de percepción ciudadana<sup>10</sup> del año 2015 muestra los siguientes resultados, respecto al nivel de conocimiento del SISTEMA INTEGRADO DE TRANSPORTE PÚBLICO (SITP):

---

<sup>10</sup> Bogotá cómo vamos, Encuesta de Percepción ciudadana 2015 Bogotá, p. 38

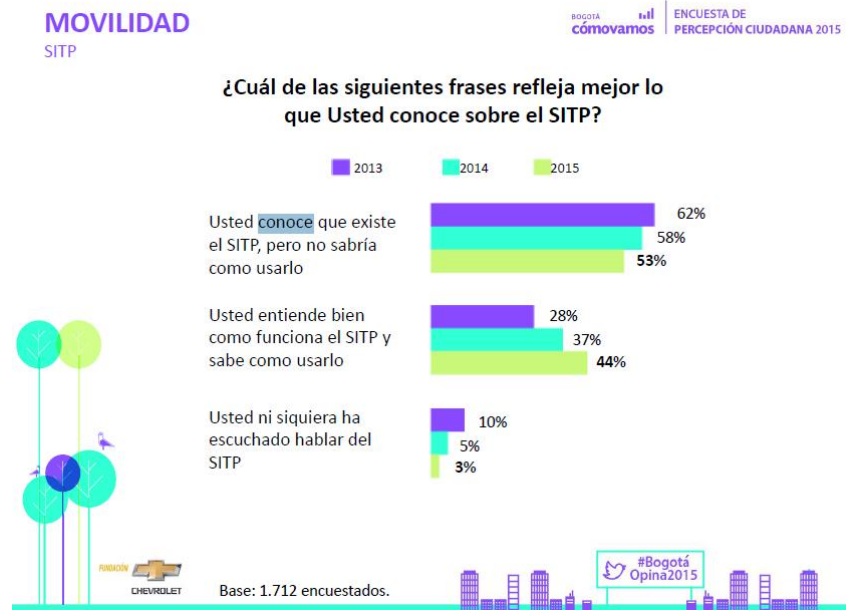

En tal sentido la universidad de los Andes, en el informe de la Universidad de los Andes, denominado ¿Cómo mejorar la movilidad de los Bogotanos 2016-2020?, respecto al acceso a la información, evidencia los siguientes retos:

- **La entrada en operación de nuevas troncales e infraestructura del sistema TransMilenio requiere implementar procesos de información al usuario en los que se den a conocer las modificaciones en la operación. El conocimiento del sistema por parte de los usuarios contribuye a una operación eficiente.<sup>11</sup>**
- **Frecuencias y confiabilidad: Como parte del monitoreo constante del Sistema, se debe mantener un control y revisión constante de las frecuencias de las rutas; de esta manera, periódicamente se pueden realizar los ajustes pertinentes a la programación de rutas teniendo en cuenta las condiciones variables del tráfico y demanda. Por otro lado, aprovechando los sistemas de comunicación y de posicionamiento satelital, se debe mejorar la confiabilidad en los horarios y frecuencias de las rutas para disminuir los tiempos de espera de los usuarios. Esto se puede lograr con información confiable en tiempo real a los usuarios<sup>12</sup>.**
- **Para que los ciudadanos usen apropiadamente el Sistema deben contar con la información correcta y actualizada. En este sentido se deben mantener y mejorar los canales de acceso a la información (Internet, aplicaciones móviles, puntos de atención, puntos de recarga, líneas de atención al cliente, etc.). Resaltado fuera de texto Además, se debe proveer información clara en el paradero, como por ejemplo mapas guía, información de rutas, horarios y puntos de recarga cercanos. Al**

<sup>11</sup> Universidad de los Andes ¿Cómo mejorar la movilidad de los Bogotanos 2016-2020?, septiembre 2015 Bogotá, p.25

<sup>12</sup> Universidad de los Andes ¿Cómo mejorar la movilidad de los Bogotanos 2016-2020?, septiembre 2015 Bogotá, p.29

**interior del vehículo debe existir información sobre el nombre de la ruta que se está abordando y un mapa con la ubicación de paraderos**<sup>13</sup>

Dichas problemáticas, guardan extrema consonancia, con las problemáticas evidenciadas en el proceso de investigación y contexto del presente proyecto de acuerdo, siendo pertinente adoptar e implementar, mecanismos que garanticen una efectiva atención al usuario, facilitar el acceso a la información respecto al SITP y propiciar escenarios efectivos de participación ciudadana y control social por parte de los usuarios, para que reciban un servicio con estándares de calidad, continuidad y eficiencia, necesidad que fue prevista en el Decreto 309 de 2009, "Por el cual se adopta el Sistema Integrado de Transporte Público para Bogotá, D.C., y se dictan otras disposiciones" el cual en su artículo 5° dispuso algunos *objetivos específicos del SISTEMA INTEGRADO DE TRANSPORTE PÚBLICO, destinados a mejorar la calidad del servicio al usuario*, entre ellos, estableció en su numeral séptimo: **"Integrar la operación de recaudo, control de la operación de transporte e información y servicio al usuario, que permita: La conectividad; la consolidación de la información; la gestión de recaudo, de los centros de control y de la información y servicio al usuario del SISTEMA INTEGRADO DE TRANSPORTE PÚBLICO"**.

## **1. ACCESO EFECTIVO A INFORMACIÓN REFERENTE AL USO DEL SITP**

### **1.1. Necesidad de implementación y puesta en marcha de las TIC'S en el sistema integrado de Transporte Público, para el mejoramiento de la calidad del servicio al usuario.**

En consonancia con los puntos anteriores, el mejoramiento de la calidad del servicio público de transporte a través del SISTEMA INTEGRADO DE TRANSPORTE PÚBLICO (SITP) así como su sostenibilidad hacia futuro, depende en gran parte, del hecho de proveer a los usuarios información suficiente, oportuna y clara respecto a la operación del sistema, para lo cual se debe poner a disposición de los usuarios todas las herramientas tecnológicas, que estén al alcance de la administración con el fin de mejorar la prestación del servicio, lo anterior es una realidad que se puede percibir en la gran mayoría de entidades y órganos estatales, desde la entrada en vigencia del programa "gobierno en línea" el cual se enmarca, en la Ley 1341 de 2009 estableciendo la obligación de las entidades públicas de: **"adoptar todas las medidas necesarias para garantizar el máximo aprovechamiento de las Tecnologías de la Información y las Comunicaciones en el desarrollo de sus funciones"**, en el mismo sentido se establece en el parágrafo 1°, del artículo 5°: **"Las entidades de orden nacional y territorial incrementarán los servicios prestados a los ciudadanos a través del uso de las Tecnologías de la Información y las Comunicaciones"**.

Recientemente el Gobierno nacional expidió el decreto 2573 de 2014, el cual estableció una serie de obligaciones para las entidades de orden nacional y territorial,

<sup>13</sup> Universidad de los Andes ¿Cómo mejorar la movilidad de los Bogotanos 2016-2020?, septiembre 2015 Bogotá, p.29

con el fin de masificar el programa “gobierno en Línea”, señalando en su artículo 5°: “Componentes los fundamentos de la Estrategia serán desarrollados a través de 4 componentes que facilitarán la masificación de la oferta y la demanda del Gobierno en Línea. 1. TIC para Servicios. **Comprende la provisión de trámites y servicios a través de medios electrónicos, enfocados a dar solución a las principales necesidades y demandas de los ciudadanos y empresas, en condiciones de calidad, facilidad de uso y mejoramiento continuo.**

De las normas expuestas podemos concluir que en el caso específico del sistema integrado de transporte público (SITP), resulta imperativo implementar herramientas, que realmente suplan la demanda de los usuarios en materia de TIC’s, especialmente lo que respecta a los siguientes:

**1.2. Aplicaciones que aprovechen el posicionamiento satelital, instalado en la flota de vehículos, con el fin de proveer información en tiempo real sobre las rutas, disminuyendo los tiempos de espera de los usuarios<sup>14</sup>.**

El SISTEMA INTEGRADO DE TRANSPORTE PÚBLICO (SITP) cuenta con un Sistema Integrado de Recaudo, Control e Información y atención al Usuario – **SIRCI**, el cual ésta conformado entre otros por los **subsistemas de control de flota, y de información y servicio al usuario**, el cual en términos castizos, puede ofrecer a los usuarios en tiempo real, la ubicación de su ruta con el fin de que éste programe su tiempo. Es pertinente tener en cuenta que dicho servicio ha resultado muy eficiente, entre otras en las siguientes ciudades:

**Montreal:** El sistema es operado por la Sociedad de Transporte de Montreal, (corporación pública), ofreciendo un sistema de transporte público eficiente (autobús y metro), a través de su plataforma web ofrece información sobre la ubicación en tiempo real de la ruta y hora de llegada al paradero seleccionado. De igual manera ofrece información respecto a horas exactas de llegada a los paraderos a través de los siguientes medios;

Aplicaciones móviles, SMS, en el paradero con tabla de información que hace parte del mismo, y a través de folletos impresos.

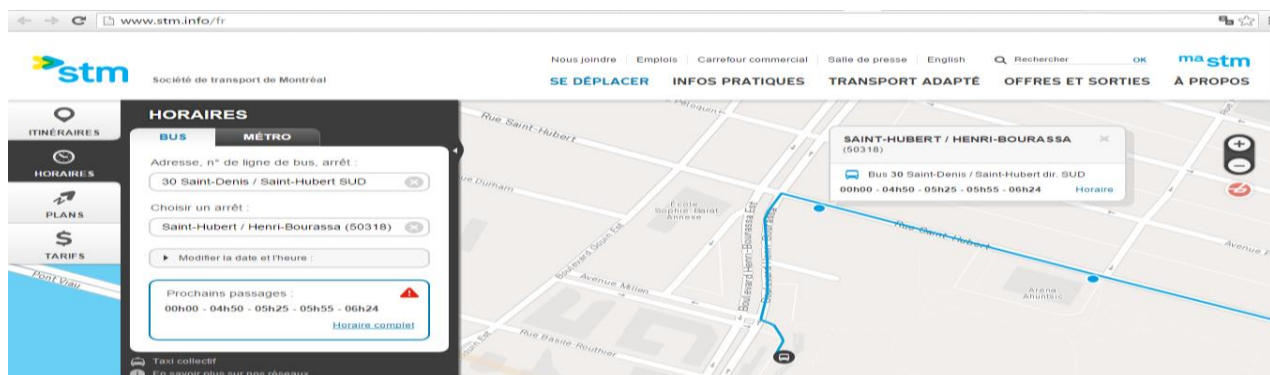

Fuente: <http://www.stm.info/>

<sup>14</sup> Universidad de los Andes ¿Cómo mejorar la movilidad de los Bogotanos 2016-2020?, septiembre 2015 Bogotá, p.29

**Munich:** El sistema implementado, permite entregar información al pasajero actualizado sobre los tiempos de viajes y arribos a cada paradero; esta información es desplegada tanto en kioscos interactivos o electrónicos (electronic kiosk), donde se pueden consultar las rutas y adquirir los pasajes, como en las mismas paradas del autobús, lo que se conoce como información de viaje o travel information

**Glasgow:** Se implementó un sistema de información basado en tags de radiofrecuencia, debido a que existen más de noventa operadores de buses, lo que obligaba a buscar una solución estándar y a bajo costo. Para lo cual se agregó un tag de radiofrecuencia en cada bus, a un costo aproximado de US\$ 65 por máquina, el cual es leído en sesenta puntos preestablecidos, enviando las lecturas, a un centro remoto, donde se procesan y se evalúan las frecuencias de recorridos. (Scrase, 1998)

La evaluación de los usuarios fue muy positiva en ambas ciudades (48% y 77% respectivamente), **indicándose que la entrega de información les permitió hacer un mejor uso de su tiempo y ser más tolerantes a las demoras eventuales que pudieran ocurrir con el servicio, así por ejemplo, ante una demora de entre 5 y 15 minutos, el 56% de los usuarios, declaró estar dispuesto a esperar el transporte público, antes de cambiar de modo de transporte. (Scrase, 1998)**

**San Francisco, Estados Unidos:** El sistema fue implementado por una empresa privada NextBus, quienes implementaron el sistema con la idea de eliminar la incertidumbre en el transporte público al otorgar a los viajeros la posibilidad de saber cuánto tiempo tardará en llegar el próximo bus a un paradero específico. **De esta forma se mejoró la tasa de satisfacción de los usuarios, ya que por ejemplo, los pasajeros estuvieron menos expuestos a la intemperie y a los criminales, entregándoseles la información sobre las llegadas a cada paradero precisas al minuto, además de información respecto al número de pasajeros en cada autobús a los potenciales pasajeros**

**Los pasajeros pueden obtener información de tránsito siguiente cuando, donde y como quieran información de la llegada NextBus se pone a disposición a través de Internet a los dispositivos móviles como teléfonos inteligentes y tabletas, computadoras, y los signos que se encuentran en las paradas de autobús y estaciones de tránsito LED.** También puede texto para recibir información de llegada y suscribirse para recibir mensajes pertinentes a la ruta.<sup>15</sup> También es posible consultar dicha información actualmente a través del portal web de Nextbus [http://www.nextbus.com/#/sf-muni/E/E\\_I\\_F00/4513/4517](http://www.nextbus.com/#/sf-muni/E/E_I_F00/4513/4517).

Sin lugar a dudas son muchas las bondades de esta herramienta y resulta contradictorio, que no se ponga a disposición de los usuarios la mencionada información, a través del SIRCI, dotando a los usuarios de tan útil herramienta, lo cual mejoraría considerablemente la satisfacción de los usuarios con el sistema, por lo cual

<sup>15</sup> Naciones Unidas, División de Recursos Naturales e Infraestructura de la CEPAL, “Telemática un nuevo escenario para el transporte automotor”, Santiago de Chile, agosto de 2001

se propone en el presente proyecto de acuerdo, la obligatoriedad para que la Secretaria Distrital de Movilidad y Transmilenio en calidad de Gestor del sistema integrado de transporte público, en el término de seis (6) meses implementen bien sea a través de medios propios o de las aplicaciones existentes tales como Moovit, Google Transit, Tullave o demás medios, que permitan a los usuarios tener acceso a la ubicación en tiempo real de las rutas del Sistema integrado de transporte público (SITP).

## **2. Atención al usuario a través de Internet y aplicaciones dispositivos móviles como teléfonos inteligentes y tabletas, computadoras**

Como lo señalamos anteriormente, el uso de las TIC's, para mejorar la calidad en la atención al usuario, desde la expedición de la Ley 1341 de 2009 y su decreto reglamentario, resulta ser obligatorio para las entidades territoriales, compromiso que Bogotá y especialmente el Sistema Integrado de Transporte Público (SITP), no pueden evadir de ninguna manera, y por el contrario es pertinente implementar aplicaciones que le permitan a los usuarios interponer sus peticiones, quejas, reclamos, denuncia entre otros, a través de sus dispositivos móviles, lo cual facilitaría en gran medida el derecho de los usuarios a interponer sus pqr's, y mejorar la calidad de la prestación del servicio.

Adicional a lo anterior, el diseño de dicha aplicación móvil, que además éste conectada al centro regulador de urgencias, Policía de Transmilenio o Policía metropolitana según sea en caso, permitiría a los usuarios denunciar en tiempo real situaciones que alteren el normal funcionamiento del sistema integrado de transporte público, denuncias que normalmente un usuario no haría a través de llamadas al centro de regulador de urgencias, bien sea por que la situación no lo permite o por que eventualmente se vería expuesto a riesgos a su integridad personal, situaciones tales como:

- a. Ingreso irregular a las estaciones y demás componentes del sistema.
- b. Presencia habitantes de calle.
- c. Presencia de vendedores informales.
- d. Conatos de bloqueos o manifestaciones u acciones vandálicas, en contra de los componentes del sistema integrado de transporte público.
- e. Denuncia respecto a sujetos que estén efectuando, hurtos mediante la modalidad de cosquilleo, lo cual permitiría en tiempo real tener descripción física de los mismos, facilitando las labores de la policía en la identificación de las bandas criminales que operan dentro del sistema de transporte masivo Transmilenio.
- f. Delitos contra la moralidad pública.
- g. Demás delitos y contravenciones que afecten el normal funcionamiento del sistema.

La implementación de ésta herramienta resulta ser prioritaria, puesto que a pesar de las medidas que se han tomado para reducir los índices de inseguridad en el sistema integrado de transporte público, resulta imperativo contar con la activa colaboración de los ciudadanos, para afrontar situaciones como las anteriormente enumeradas, con ello además se lograra disuadir la acción delictiva, disminuyendo la percepción de inseguridad y recuperando la legitimidad de la fuerza pública, que presta los servicios de vigilancia al sistema, y es que las cifras en dichas materia no son alentadoras, puesto que revelan que las medidas que se han tomado han resultado ser insuficientes en la materia; según el ranking publicado por la fundación Thomson Reuters (2014), se evidencia que el sistema de transporte más peligroso para las mujeres en el mundo es el de la ciudad de Bogotá.

El sistema de transporte de Bogotá, D.C., fue calificado de la siguiente manera:

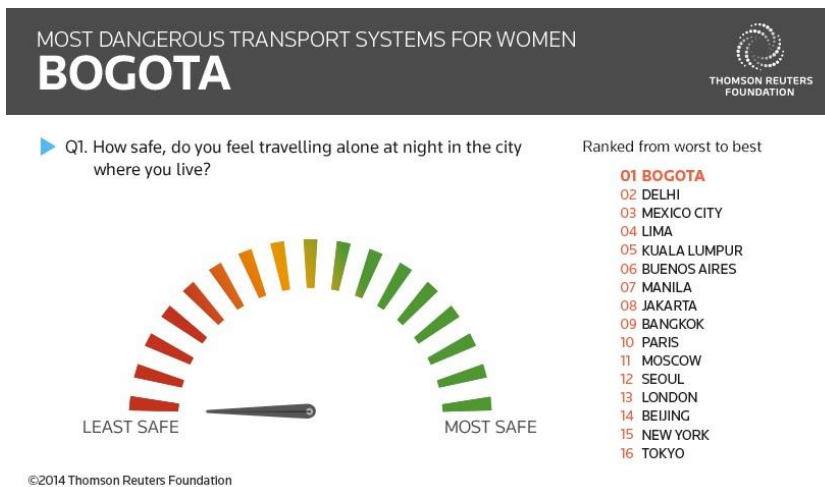

(Thomson Reuters Foundation, 2014)

Igualmente ante la pregunta: ¿Qué tan seguro considera usted que es el servicio de transporte en la ciudad?, el sistema de transporte capitalino fue el peor calificado. Así lo evidencia la siguiente imagen:

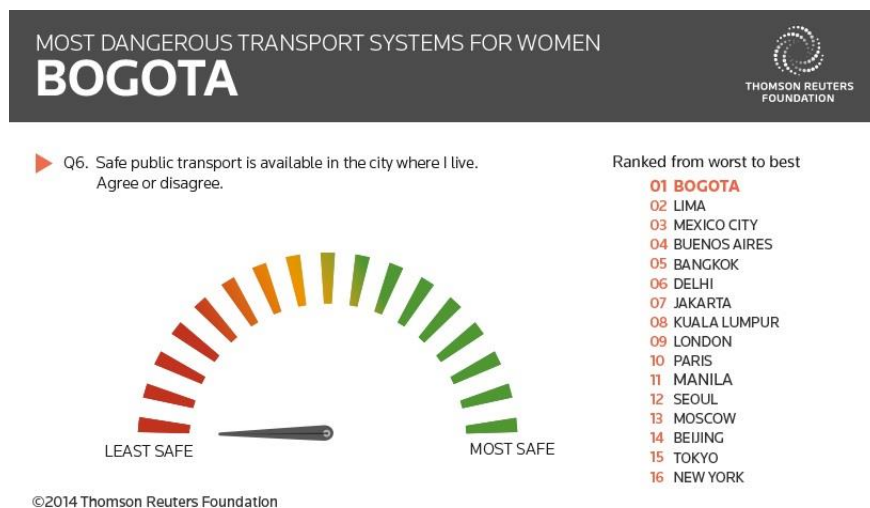



**(Thomson Reuters Foundation, 2014)**

Dicho estudio además evaluó variables como la confianza en las autoridades, las agresiones verbales o físicas, y como resultado en todos los factores, el sistema de transporte capitalino obtuvo los peores resultados.

**3. Información acerca de horario exacto de llegada a los diferentes paraderos, con base a las frecuencias establecidas en los contratos de concesión y el seguimiento a las rutas.**

Tal y como establecimos anteriormente el - SIRCI - Sistema Integrado de Recaudo, Control e Información y atención al Usuario cuenta con los subsistemas de control de flota, y de información y servicio al usuario, los cuales permiten ofrecer a los usuarios en tiempo real, la ubicación de su ruta, siendo posible construir con base a los contratos de concesión y un seguimiento a cada una de las rutas una tabla con tiempos de llegada a cada uno de los paraderos, estaciones y portales del sistema integrado.

Dicha información, así como el mapa del recorrido de la ruta deberá estar disponible para consulta en todos los paraderos, estaciones y portales del sistema.

Un ejemplo de dicha metodología, se puede observar en el sistema de transporte de la Ciudad de Montreal:

**113 • Direction est**

**En vigueur du 4 janvier au 20 mars 2016**

Lundi au vendredi		
A 60875 Terminus Lafleur / Newman	B 56788 Clément / Lafleur	C 57067 Jean-Brillon / Marie-Claire
04h 45 59	53	
05h 14 30 46	07 22 38 54	00 14 29 45
06h 01 15 30 45 »	09 23 38 54	02 17 31 46
07h » 21 31 41 50 58	» 30 40 50 59	03 » 39 49 59
08h 13 30 45	07 21 38 53	08 16 30 47
09h 00 15 30 42 54	08 23 38 50	02 17 32 47 59
10h 05 16 28 40 52	02 13 24 36 48	11 21 32 44 56
11h 05 16 27 39 51	00 13 24 35 47 59	08 21 32 43 55
12h 03 15 26 37 48 59	11 23 34 45 56	07 19 31 42 53
13h 10 22 33 43 53	07 18 30 42 52	04 15 26 38 50
14h 03 12 20 28 36 44 »	02 12 21 29 37 45 53	00 10 20 29 37 45 53
15h 05 14 30 48	» 14 24 40 58	01 » 15 24 34 50
16h 10 34	20 44	08 30 54
17h 03 32 59	12 41	22 49
18h 26 56	08 35	16 43
19h 25 54	04 33	12 41
20h 23 53	02 31	10 39
21h 24 56	01 32	09 40
22h 28 59	04 36	10 42
23h 30	07 38	13 44
00h 00 30	08 37	14 43
01h 00	07	13

Horaire en **CARACTÈRE GRAS** : bus avec rampe avant.  
 » Durant cette période, le service est à toutes les 7 minutes ou moins. Pour connaître l'heure de passage des bus avec rampe avant, consultez les horaires ajustés aux événements.

**Samedi**

Rue/Intersection de l'arrêt	Arrêt*
A Terminus Lafleur / Newman	✓ 60875
Lafleur / Wanklyn	✓ 57055
Lafleur / Wanklyn	✓ 56778
Jean-Milot / Lafleur	✓ 56784
Jean-Milot / Louis-Fortier	✓ 56764
Bergevin / des Oblats	✓ 56761
Bergevin / No 318	✓ 56733
Bergevin / Jean-Milot	✓ 56755
Bergevin / No 411	✓ 57066
Bergevin / Clément	✓ 56757
Clément / Louis-Fortier	✓ 56776
B Clément / Lafleur	✓ 56788
Clément / d'Amour	✓ 56799
Clément / Trudeau	✓ 56810
Trudeau / Jean-Milot	✓ 56803
Newman / 90e Boulevard	✓ 56817
Newman / Dollard	✓ 56834
Dollard / Gloria	✓ 56832
Dollard / Réjane	✓ 56844
Dollard / Chartrand	✓ 57105
Dollard / Saguenay	✓ 56873
C Jean-Brillon / Marie-Claire	✓ 57067
Jean-Brillon / Rancourt	✓ 56888

Fuente: [http://www.stm.info/sites/default/files/planibus\\_janv2016/en/113.pdf](http://www.stm.info/sites/default/files/planibus_janv2016/en/113.pdf)

Como podemos observar en la tabla izquierda hay tres columnas, cada una corresponde a un paradero y en ellas se reflejan los minutos de cada hora, en la cual el bus hará arribo a dicho paradero, facilitándole al usuario planear su viaje y no estar durante extensos periodos de tiempo, esperando el respectivo bus.



Las anteriores medidas en materia de atención a los usuarios y acceso a la información, contribuirían mejoramiento en la calidad del servicio y el empoderamiento<sup>16</sup> de la ciudadanía sobre nuestro sistema integrado de transporte público, lo que a su vez implica un incremento en el número de viajes en transporte público, que impactaría de manera positiva en la construcción de una Bogotá sostenible.

## II. MARCO JURIDICO EN QUE SE FUNDAMENTA EL PROYECTO DE ACUERDO

El presente proyecto de acuerdo, se fundamenta en los siguientes:

- **Constitución Política de Colombia**

**ARTICULO 2.** *Son fines esenciales del Estado: servir a la comunidad, promover la prosperidad general y garantizar la efectividad de los principios, derechos y deberes consagrados en la Constitución; facilitar la participación de todos en las decisiones que los afectan y en la vida económica, política, administrativa y cultural de la Nación; defender la independencia nacional, mantener la integridad territorial y asegurar la convivencia pacífica y la vigencia de un orden justo.*

*Las autoridades de la República están instituidas para proteger a todas las personas residentes en Colombia, en su vida, honra, bienes, creencias, y demás derechos y libertades, y para asegurar el cumplimiento de los deberes sociales del Estado y de los particulares.*

- **ARTICULO 24.** *Todo colombiano, con las limitaciones que establezca la ley, tiene derecho a circular libremente por el territorio nacional, a entrar y salir de él, y a permanecer y residenciarse en Colombia.*
- **ARTICULO 103.** *Son mecanismos de participación del pueblo en ejercicio de su soberanía: el voto, el plebiscito, el referendo, la consulta popular, el cabildo abierto, la iniciativa legislativa y la revocatoria del mandato. La ley los reglamentará.*

**El Estado contribuirá a la organización, promoción y capacitación de las asociaciones profesionales, cívicas, sindicales, comunitarias, juveniles, benéficas o de utilidad común no gubernamentales, sin detrimento de su autonomía con el objeto de que constituyan mecanismos democráticos de**

---

<sup>16</sup> Universidad de los Andes ¿Cómo mejorar la movilidad de los Bogotanos 2016-2020?, septiembre 2015 Bogotá, p.29 “Para que los ciudadanos usen apropiadamente el Sistema deben contar con la información correcta y actualizada. En este sentido se deben mantener y mejorar los canales de acceso a la información (Internet, aplicaciones móviles, puntos de atención, puntos de recarga, líneas de atención al cliente, etc.).

*Además, se debe proveer información clara en el paradero, como por ejemplo mapas guía, información de rutas, horarios y puntos de recarga cercanos. Al interior del vehículo debe existir información sobre el nombre de la ruta que se está abordando y un mapa con la ubicación de paraderos”*

**representación en las diferentes instancias de participación, concertación, control y vigilancia de la gestión pública que se establezcan.**

- **ARTICULO 365.** Los servicios públicos son inherentes a la finalidad social del Estado. **Es deber del Estado asegurar su prestación eficiente a todos los habitantes del territorio nacional.**

Los servicios públicos estarán sometidos al régimen jurídico que fije la ley, podrán ser prestados por el Estado, directa o indirectamente, por comunidades organizadas, o por particulares. En todo caso, el Estado mantendrá la regulación, el control y la vigilancia de dichos servicios. Si por razones de soberanía o de interés social, el Estado, mediante ley aprobada por la mayoría de los miembros de una y otra cámara, por iniciativa del Gobierno decide reservarse determinadas actividades estratégicas o servicios públicos, deberá indemnizar previa y plenamente a las personas que en virtud de dicha ley, queden privadas del ejercicio de una actividad lícita.

- **Ley 336 de 1996 "Por la cual se adopta el estatuto nacional de transporte"**

**Artículo 3º-** Para los efectos pertinentes, en la regulación del transporte público las autoridades competentes exigirán y verificarán las condiciones de seguridad, comodidad y accesibilidad requeridas para garantizarle a los habitantes la eficiente prestación del servicio básico y de los demás niveles que se establezcan al interior de cada modo, dándole la prioridad a la utilización de medios de transporte masivo. En todo caso, el Estado regulará y vigilará la industria del transporte en los términos previstos en los artículos 333 y 334 de la Constitución Política.

**Artículo 6º-** Por actividad transportadora se entiende un conjunto organizado de operaciones tendientes a ejecutar el traslado de personas o cosas, separada o conjuntamente, de un lugar a otro, utilizando uno o varios modos, de conformidad con las autorizaciones expedidas por las autoridades competentes basadas en los reglamentos del Gobierno Nacional.

**Artículo 10.-**Para los efectos de la presente ley se entiende por operador o empresa de transporte la persona natural o jurídica constituida como unidad de explotación económica permanente con los equipos, instalaciones y órganos de administración adecuados para efectuar el traslado de un lugar a otro de personas o cosas, o de unas y otras conjuntamente.

**Parágrafo .-**La constitución de la persona jurídica a que se refiere el presente artículo, no requerirá de autorización previa alguna por parte del Estado.

**Artículo 22.-** Toda empresa operadora del servicio público de transporte contará con la capacidad transportadora autorizada para atender la prestación de los servicios otorgados. De conformidad con cada modo de transporte, el reglamento determinará la forma de vinculación de los equipos a las empresas, señalando el porcentaje de su propiedad y las formas alternas de cumplir y acreditar el mismo

- **Decreto Nacional 171 de 2001 “Por el cual se reglamenta el Servicio Público de Transporte Terrestre Automotor de Pasajeros por Carretera”**

**Artículo 3o. Actividad transportadora. De conformidad con el artículo 6o. de la Ley 336 de 1996, se entiende por actividad transportadora un conjunto organizado de operaciones tendientes a ejecutar el traslado de personas o cosas, separada o conjuntamente, de un lugar a otro, utilizando uno o varios Modos, de conformidad con las autorizaciones expedidas por las autoridades competentes, basadas en los reglamentos del Gobierno Nacional.**

- **DECRETO 1079 DE 2015 (mayo 26) “Por medio del cual se expide el Decreto Único Reglamentario del Sector Transporte”**

**Artículo 2.2.1.1. Definiciones para el transporte terrestre automotor. Para la interpretación y aplicación del presente Título se tendrán en cuenta las siguientes definiciones:**

**\* Demanda total existente de transporte: es el número de pasajeros que necesita movilizarse en una ruta o un sistema de rutas y en un período de tiempo.**

**\* Demanda insatisfecha de transporte: es el número de pasajeros que no cuentan con servicio de transporte para satisfacer sus necesidades de movilización dentro de un sector geográfico determinado y corresponde a la diferencia entre la demanda total existente y la oferta autorizada.**

**\* Determinación del número de habitantes: se establece teniendo en cuenta el último censo de población adelantado por el Departamento Administrativo Nacional de Estadística, DANE.**

**\* Edad del equipo automotor: es el cálculo resultante de la diferencia entre el año que sirve de base para la evaluación, estudio o análisis y el año del modelo del vehículo.**

**\* Edad del parque automotor: es el promedio ponderado de la edad de todo el equipo de la empresa, independiente de la clase de vehículo.**

**\* Frecuencia de despacho: es el número de veces por unidad de tiempo en que se repite la salida de un vehículo.**

**\* Oferta de transporte: es el número total de sillas autorizadas a las empresas para ser ofrecidas a los usuarios, en un período de tiempo y en una ruta determinada.**

**\* Paz y salvo: es el documento que expide la empresa de transporte al propietario del vehículo en el que consta la inexistencia de obligaciones derivadas exclusivamente del contrato de vinculación.**

**\* Plan de rodamiento:** es la programación para la utilización plena de los vehículos vinculados a una empresa para que de manera racional y equitativa cubran la totalidad de rutas y despachos autorizados y/o registrados, contemplando el mantenimiento de los mismos.

**\* Sistema de rutas:** es el conjunto de rutas necesarias para satisfacer la demanda de transporte de un área geográfica determinada.

**\* SMMLV:** salario mínimo mensual legal vigente.

**\* Tarifa:** es el precio que pagan los usuarios por la utilización del servicio público de transporte.

**\* Tiempo de recorrido:** es el que emplea un vehículo en recorrer una ruta entre el origen y destino, incluyendo los tiempos de parada.

**\* Variante:** es la desviación por la construcción de un nuevo tramo de vía que evita el ingreso al casco urbano de un municipio.

(Decretos 170, 171, 172, 173 y 175 de 2001, artículo 7 y Decreto 348 de 2015, artículo 5).

**Artículo 2.2.1.1.9.1. Definición.** La capacidad transportadora es el número de vehículos requeridos y exigidos para la adecuada y racional prestación de los servicios autorizados.

Las empresas deberán acreditar como mínimo el 3% de capacidad transportadora mínima fijada de su propiedad y/o de sus socios. En ningún caso podrá ser inferior a un (1) vehículo, incluyéndose dentro de este porcentaje los vehículos adquiridos bajo arrendamiento financiero.

Para las empresas de economía solidaria, este porcentaje podrá demostrarse con vehículos de propiedad de sus cooperados.

Si la capacidad transportadora autorizada a la empresa se encuentra utilizada a su máximo, solamente será exigible el cumplimiento del porcentaje de propiedad de la misma, cuando a la empresa le autoricen nuevos servicios.

En aquellas ciudades donde se encuentre suspendido el ingreso de vehículos por incremento el cumplimiento del requisito únicamente se exigirá una vez se modifique dicha política y se adjudiquen nuevos servicios.

- **Código Nacional de tránsito Terrestre LEY 769 DE 2002**

Artículo 1°. Ámbito de aplicación y principios.

*Las normas del presente Código rigen en todo el territorio nacional y regulan la circulación de los peatones, usuarios, pasajeros, conductores, motociclistas, ciclistas, agentes de tránsito, y vehículos por las vías públicas o privadas que están abiertas al público, o en las vías privadas, que internamente circulen vehículos; así como la actuación y procedimientos de las autoridades de tránsito.*

**En desarrollo de lo dispuesto por el artículo 24 de la Constitución Política, todo colombiano tiene derecho a circular libremente por el territorio nacional, pero está sujeto a la intervención y reglamentación de las autoridades para garantía de la seguridad y comodidad de los habitantes, especialmente de los peatones y de los discapacitados físicos y mentales, para la preservación de un ambiente sano y la protección del uso común del espacio público.**

*Le corresponde al Ministerio de Transporte como autoridad suprema de tránsito definir, orientar, vigilar e inspeccionar la ejecución de la política nacional en materia de tránsito.*

*Las autoridades de tránsito promoverán la difusión y el conocimiento de las disposiciones contenidas en este código.*

**Los principios rectores de este código son: seguridad de los usuarios, calidad, oportunidad, cubrimiento, libertad de acceso, plena identificación, libre circulación, educación y descentralización.**

- **Ley 1341 de 2009:**

*Artículo 5°. Las entidades del orden nacional y territorial y las Tecnologías de la Información y las Comunicaciones, TIC. Las entidades del orden nacional y territorial promoverán, coordinarán y ejecutarán planes, programas y proyectos tendientes a garantizar el acceso y uso de la población, las empresas y las entidades públicas a las Tecnologías de la Información y las Comunicaciones. Para tal efecto, dichas autoridades incentivarán el desarrollo de infraestructura, contenidos y aplicaciones, así como la ubicación estratégica de terminales y equipos que permitan realmente a los ciudadanos acceder a las aplicaciones tecnológicas que benefician a los ciudadanos, en especial a los vulnerables y de zonas marginadas del país.*

- **Decreto Ley 019 de 2012.**

**ARTICULO 4. CELERIDAD EN LAS ACTUACIONES ADMINISTRATIVAS.**

*Las autoridades tienen el impulso oficioso de los procesos administrativos; deben utilizar formularios gratuitos para actuaciones en serie, cuando la naturaleza de ellas lo haga posible y cuando sea asunto de su competencia, suprimir los trámites innecesarios, sin que ello las releve de la obligación de considerar y valorar todos los argumentos de los interesados y los medios de pruebas decretados y practicados; **deben incentivar el uso de las tecnologías de la información y las comunicaciones a efectos de que los procesos administrativos se adelanten con diligencia, dentro de los términos legales y sin dilaciones injustificadas; y deben adoptar las decisiones administrativas en el menor tiempo posible.***

- **Decreto 1421 de 1993**

**ARTÍCULO.- 6o. Participación comunitaria y veeduría ciudadana. Las autoridades distritales promoverán la organización de los habitantes y comunidades del Distrito y estimularán la creación de las asociaciones profesionales, culturales, cívicas, populares, comunitarias y juveniles que sirvan de mecanismo de representación en las distintas instancias de participación, concertación y vigilancia de la gestión distrital y local.**

*De conformidad con lo que disponga la ley, el Concejo dictará las normas necesarias para asegurar la vigencia de las instituciones y mecanismos de participación ciudadana y comunitaria y estimular y fortalecer los procedimientos que garanticen la veeduría ciudadana frente a la gestión y la contratación administrativas.*

- **Decreto distrital 309 de 2009 "Por el cual se adopta el Sistema Integrado de Transporte Público para Bogotá, D.C., y se dictan otras disposiciones".**

***El sistema integrado de transporte público comprende las acciones para la articulación, vinculación y operación integrada de los diferentes modos de transporte público, las instituciones o entidades creadas para la planeación, la organización, el control del tráfico y el transporte público; así como para la infraestructura requerida para la accesibilidad, articulación y el recaudo del sistema***

**Artículo 1°.- Adopción del Sistema Integrado de Transporte Público.** *Adóptese el SISTEMA INTEGRADO DE TRANSPORTE PÚBLICO -en adelante el SITP- como sistema de transporte público distrital en la ciudad de Bogotá. En el marco del presente Decreto se establecen acciones para: la articulación, vinculación y operación integrada de los diferentes modos de transporte público; las instituciones o entidades creadas para la planeación, la organización, el control del tráfico y el transporte público; así como para la infraestructura requerida para la accesibilidad, circulación y el recaudo, control e información y servicio al usuario del sistema.*

**Parágrafo.-** *La integración de los diferentes modos de transporte público en el radio de acción distrital, iniciará con el transporte público colectivo urbano de pasajeros y el masivo actual. Posteriormente y de acuerdo con el cronograma que se defina por la Secretaría Distrital de Movilidad, con el apoyo de las instancias de coordinación interinstitucional definidas por el Alcalde Mayor, se integrará el transporte férreo, los otros modos de transporte y los demás componentes establecidos en el artículo 14 del Decreto Distrital 319 de 2006. Este cronograma deberá ser revisado y ajustado periódicamente de conformidad con los resultados de los estudios previos y con el desarrollo de ejecución de las obras.*

**Artículo 5°.- Objetivos del SISTEMA INTEGRADO DE TRANSPORTE PÚBLICO.** *Para el logro de los fines del Plan Maestro de Movilidad, además de los establecidos expresamente en dicho Plan, se establecen los siguientes objetivos específicos del SISTEMA INTEGRADO DE TRANSPORTE PÚBLICO, destinados a mejorar la calidad del servicio al usuario:*

1. *Mejorar la cobertura del servicio de transporte público a los distintos sectores de la ciudad, la accesibilidad a ellos y su conectividad.*
2. *Realizar la integración operacional y tarifaria del sistema de transporte público, tanto en forma física como virtual, garantizando su sostenibilidad financiera.*
3. *Racionalizar la oferta de servicios de transporte público.*
4. *Estructurar, diseñar e implementar una red jerarquizada de rutas de transporte público según función y área servida.*
5. *Modernizar la flota vehicular de transporte público.*
6. *Establecer un modelo de organización empresarial de prestación del servicio por parte de los operadores privados, que facilite el cumplimiento de la programación de servicios y la adecuación de la oferta a la demanda de pasajeros*
7. *Integrar la operación de recaudo, control de la operación de transporte e información y servicio al usuario, que permita: La conectividad; la consolidación de la información; la gestión de recaudo, de los centros de control y de la información y servicio al usuario del SISTEMA INTEGRADO DE TRANSPORTE PÚBLICO.*
8. *Promover el fortalecimiento y la coordinación institucional de los agentes públicos del sistema.*
9. *Contribuir a la sostenibilidad ambiental urbana.*

**Artículo 29°.- Proceso de divulgación.** *La Secretaría Distrital de Movilidad efectuará los procesos de divulgación y difusión con los actores actuales del transporte, para incentivar su participación en el SITP así como campañas institucionales de información a la ciudadanía acerca del nuevo sistema.*

(...)

**Artículo 30°.- Mecanismos de participación ciudadana.** *Las entidades y organismos distritales, bajo la orientación de la Secretaría Distrital de Movilidad, garantizarán la participación ciudadana a través de las diversas instancias y mecanismos legales, partiendo de una adecuada y completa divulgación del presente Decreto. Igualmente, adelantarán las acciones correspondientes que permitan facilitar la participación del sector transportador en los procesos de implementación.*

- **Decreto 319 de 2006 Por el cual se adopta el Plan Maestro de Movilidad para Bogotá Distrito Capital, que incluye el ordenamiento de estacionamientos, y se dictan otras disposiciones.**

**Artículo 12 Estructuración del sistema de movilidad.**

*El Sistema de Movilidad se estructurará teniendo como eje el Sistema Integrado de Transporte Público de Bogotá. D.C., con base en las estipulaciones del presente Decreto, y bajo las condiciones previstas en la Ley 310 de 1996, sus normas reglamentarias y modificatorias, y las demás disposiciones que prevean la integración del transporte público colectivo y el masivo.*



### **Artículo 13 Definición del sistema integrado de transporte público.**

**El Sistema Integrado de Transporte Público tiene por objeto garantizar los derechos de los ciudadanos al ambiente sano, al trabajo, a la dignidad humana y a la circulación libre por el territorio, mediante la generación de un sistema de transporte público de pasajeros organizado, eficiente y sostenible para perímetro urbano de la ciudad de Bogotá.**

*El Sistema Integrado de Transporte Público comprende las acciones para la articulación, vinculación y operación integrada de los diferentes modos de transporte público, las instituciones o entidades creadas para la planeación, la organización, el control del tráfico y el transporte público, así como la infraestructura requerida para la accesibilidad, circulación y el recaudo del sistema.*

### **Artículo 15 Integración del Transporte Público.**

*El sistema integrado de transporte público se constituirá a partir de un proceso de integración operacional, tarifario e institucional de acuerdo con los principios constitucionales de coordinación y complementariedad, logrando una unidad física para los usuarios del transporte, que les garantice el acceso al servicio en condiciones de óptima calidad, economía y eficiencia. La base de integración será la siguiente:*

*\*La Secretaría de Tránsito y Transporte es la autoridad de transporte público en Bogotá D. C., en los términos de la Ley, cuya responsabilidad es la definición de la política pública sectorial, regulación, vigilancia y control de las actividades del transporte y la coordinación de las instancias de ejecución de dicha política pública sectorial.*

*\*La empresa TRANSMILENIO S. A., como ente gestor del transporte masivo, tiene la responsabilidad de la integración, evaluación y seguimiento de la operación del SITPC. En consecuencia le corresponde adelantar los procesos de selección necesarios para poner en marcha la integración con el actual sistema de transporte colectivo.*

- **Acuerdo 489 de 2012: “Por el cual se adopta el plan de desarrollo económico, social, ambiental y de obras públicas para Bogotá D.C. 2012-2016 Bogotá Humana”.**

### **Artículo 28. Programa de Movilidad Humana**

(...)

**1. Implementación del Sistema Integrado de Transporte Público-SITP.** Para avanzar hacia el objetivo de ofrecer un óptimo servicio de transporte público zonal, entrará en operación, de manera gradual y a partir de 2012, el SITP, planteando como meta la implementación total a finales del año 2013. La ciudad debe avanzar hacia la consolidación e integración efectiva del Sistema, incluyendo todos los modos de transporte. Este Sistema deberá contar con equipamientos de transporte que organicen las actividades alrededor de la operación asociadas a la flota, garantizando buenas prácticas de manejo ambiental y urbano. Adicionalmente, se dotará la ciudad

*de puntos de intercambio modal y paraderos para facilitar y promover el uso eficiente de los diferentes modos de transporte en un marco de integración.*

(..)

**10. Movilidad humana informando y participando.** *La interacción entre los ciudadanos y el Programa de Movilidad Humana es fundamental y deberá ser permanente. Como soporte a esta actividad la información es uno de los insumos a partir de los cuales se construirá y fortalecerá esta interacción. En respuesta a esta demanda, se formularán proyectos asociados con tecnología y producción de información los cuales en su estructuración incorporan componentes enfocados a la creación o mejoramiento de los canales de comunicación, uso de programas libres e interacción que buscan fortalecer el vínculo entre la Secretaría y la ciudadanía en general.*

### III. ANTECEDENTES DE TRAMITE ANTE EL CONCEJO DE BOGOTÁ

El presente proyecto ha sido presentado en dos ocasiones, recibiendo cuatro (4) ponencias positivas, algunas de ellas con modificaciones, de las cuales se incorporan algunas, en el presente proyecto.

De igual manera tiene concepto viable por parte de la administración con algunas observaciones, las cuales han sido adaptadas en la presente versión.

#	RADICACIÓN	No. PROYECTO	AUTOR	PONENTES	SENTIDO DE LA PONENCIA
1	30-mar-16	131	Diego Andrés Molano Aponte	Venus Albeiro Silva Gómez y Celio Nieves Herrera (coordinador)	Positivas
2	07-oct-16	484	Diego Andrés Molano Aponte	Gloria Elsy Díaz Martínez, María Victoria Vargas Silva (coordinadora)	Positivas
3	02-ago-16	332	Diego Andrés Molano Aponte	Venus Albeiro Silva Gómez y Yefer Yesid Vega Bobadilla (coordinador)	Positivas
4	24-enero-2017	096	Diego Andrés Molano Aponte	Armando Gutiérrez González, Álvaro José Argote Muñoz (coordinador)	Positivas
5	Mayo - 2017	305	Diego Andrés Molano Aponte	Dora Lucia Bastidas Ubate	Positivas
6	Enero – 2018	035	Diego Andrés	Hollman Felipe Morris	Positivas

			Molano Aponte	Rincón Julio César Acosta Acosta	
7	Abril -2018	189		David Ballén Hernández Jairo Cardozo Salazar	Positivas

#### IV. COMPETENCIA DEL CONCEJO DE BOGOTÁ

La presente iniciativa, se enmarca dentro de las competencias dispuestas por el **Decreto 1421 De 1993**, numerales 1, 10, 19 y 25 del artículo 12:

- **Artículo 8. Funciones Generales.** El Concejo es la suprema autoridad del Distrito Capital. En materia administrativa sus atribuciones son de carácter normativo...”.

- **Artículo 12. Atribuciones.** Corresponde al Concejo Distrital, de conformidad con la Constitución y a la ley:

1. Dictar las normas necesarias para garantizar el adecuado cumplimiento de las funciones y la eficiente prestación de los servicios a cargo del Distrito.

(...)

10. Dictar las normas que garanticen la descentralización, la desconcentración y la participación y veeduría ciudadanas.

(...)

19. Dictar normas de tránsito y transporte.

(...)

25. Cumplir con las demás funciones que le asignen las disposiciones vigentes.

#### V. IMPACTO FISCAL

El artículo Séptimo de la ley 819 de 2003 ordena lo siguiente:

"Artículo 7º. Análisis del impacto fiscal de las normas. En todo momento, el impacto fiscal de cualquier proyecto de ley, ordenanza o acuerdo, que ordene gasto o que otorgue beneficios tributarios, deberá hacerse explícito y deberá ser compatible con el Marco Fiscal de Mediano Plazo.

"Para estos propósitos, deberá incluirse expresamente en la exposición de motivos y en las ponencias de trámite respectivas los costos fiscales de la iniciativa y la fuente de ingreso adicional generada para el financiamiento de dicho costo".

Frente a ello, es pertinente manifestar que el impacto fiscal del Proyecto de Acuerdo no genera desequilibrio, ni gastos adicionales, puesto que todas y cada una de las acciones previstas en el presente proyecto de acuerdo, **se encuentran contemplados misionalmente** por la Secretaría de Seguridad, la Secretaria de Movilidad, Transmilenio S.A., el Instituto Distrital de Participación y Acción Comunal IDPAC y la Oficina de Alta Consejería Distrital de Tecnologías de Información y Comunicaciones TIC de la Alcaldía Mayor de Bogotá.

Cordialmente,

Diego Andrés Molano Aponte.  
Concejal.

Autor

**Original no firmado**

Diego Fernando Devia Torres.  
Concejal.

Andrés Forero Molina.  
Concejal.

Ángela Sofía Garzón Caicedo.  
Concejal.

Daniel Palacios Martínez  
Concejal.

Pedro Javier Santiesteban Millán.  
Vocero Bancada Centro Democrático

**PROYECTO DE ACUERDO N° 078 DE 2019****PRIMER DEBATE**

**“POR EL CUAL SE MODIFICA EL ACUERDO 239 DE 2006 Y SE DICTAN ALGUNAS DISPOSICIONES PARA EFECTIVIZAR EL ACCESO A LA INFORMACIÓN Y LA ATENCIÓN AL USUARIO EN EL SISTEMA INTEGRADO DE TRANSPORTE PÚBLICO DEL DISTRITO CAPITAL”**

**EL CONCEJO DE BOGOTÁ D. C.**

**En ejercicio de sus atribuciones constitucionales y legales, en especial de las que le confiere los numerales 1, 10, 19 y 25 del artículo 12 del Decreto – Ley 1421 de 1993**

ACUERDA

**CAPITULO I**

**Se dictan disposiciones sobre Participación Ciudadana y el Control Social, en materia de Transporte Público En Bogotá D.C.**

**ARTICULO 1°. Modifíquese el artículo segundo del Acuerdo 239 de 2006, en el siguiente sentido:**

**ARTÍCULO SEGUNDO.- Asamblea constitutiva:** Los usuarios interesados en conformar el Comité de Desarrollo y Control Social de usuarios del servicio público de transporte terrestre automotor masivo, colectivo e individual de pasajeros podrán convocar a una asamblea constitutiva. Para tal fin contarán con el apoyo de la Secretaria Distrital de Movilidad y el gestor del Sistema Integrado de Transporte Público (SITP), en la divulgación e información acerca de la asamblea y las funciones de los comités.

Se definen como espacios territoriales para la constitución de Comités de Desarrollo y Control Social, los siguientes:

- a. Nivel vecinal.
- b. Paraderos del Sistema Integrado de Transporte Público (SITP).
- c. Estaciones del Sistema Integrado de Transporte Público (SITP).
- d. Portales del Sistema Integrado de Transporte Público (SITP)

En cada espacio territorial, se podrán crear tantos Comités de Desarrollo y Control Social de usuarios del servicio público de transporte terrestre automotor masivo, colectivo e individual de pasajeros como sea posible de acuerdo a la cantidad de usuarios en el espacio territorial.

Los usuarios interesados en conformar el Comité de Desarrollo y Control Social de usuarios del servicio público de transporte terrestre automotor masivo, colectivo e

individual de pasajeros podrán convocar a una asamblea constitutiva para tal fin, contarán con la colaboración de la Secretaria Distrital de Movilidad y el gestor del Sistema Integrado de Transporte Público (SITP), con el fin de que éste disponga carteles informativos y/o cualquier otro medio pertinente para informar a los usuarios, acerca de la asamblea y la función de los comités.

**PARÁGRAFO PRIMERO:** Cada Comité de Desarrollo y Control Social de usuario del servicio público de transporte terrestre automotor masivo, colectivo e individual de pasajeros estará integrado por mínimo cincuenta (50) usuarios, en el caso de comités conformados por personas con discapacidad, se podrán constituir con mínimo treinta (30) usuarios.

**PARÁGRAFO SEGUNDO:** En el marco de la Convención Internacional de los Derechos de las Personas con Discapacidad, ONU 2006, como medida afirmativa contra las barreras que evitan la participación plena y efectiva en la sociedad en igualdad de condiciones con las demás, el Instituto Distrital de Participación y Acción Comunal IDPAC, en el marco de sus competencias, adelantara procesos de promulgación de los comités de desarrollo y control social, con dicha población

**PARÁGRAFO TERCERO:** El Comité de Desarrollo y Control Social de usuarios del servicio público de transporte terrestre automotor masivo, colectivo e individual de pasajeros, elaborará el acta de constitución en la que consten: nombre de los integrantes, documento de identidad, funciones, nivel territorial, duración y lugar de residencia y el nombre del vocero.

**PARÁGRAFO CUARTO:** Dicha acta será inscrita ante el Instituto Distrital de Participación y Acción Comunal, señalando el espacio territorial en donde se constituyó (Vecinal, paradero, estación o portal), y la UPZ a la que pertenece.

Ningún ciudadano podrá ser miembro de más de un comité de desarrollo y control social del servicio público de transporte terrestre automotor masivo, colectivo e individual de pasajeros, exceptuando los comités, establecidos en el artículo cuarto del acuerdo 239 de 2006, el director del instituto Distrital de participación y acción comunal deberá verificar dicha situación y llevar un registro actualizado, de los usuarios integrantes de cada comité y su respectiva junta directiva.

Una vez inscrita el acta en el respectivo Instituto Distrital de participación y Acción Comunal, la entidad cuenta con diez (10) días hábiles, para realizar las respectivas verificaciones y remitir a la Autoridad de Tránsito competente, para que ésta reconozca el comité mediante resolución motivada, dentro de los diez (10) días siguientes.

**ARTICULO 2°. Modifíquese el artículo cuarto del Acuerdo 239 de 2006, en el siguiente sentido:**

**ARTÍCULO CUARTO.- Integración a nivel Local y Distrital.** Los Comités de Desarrollo y Control Social de usuarios del servicio público de transporte terrestre

automotor masivo, colectivo e individual de pasajeros, de cada UPZ, En acompañamiento del Instituto Distrital de la Participación y la Acción Comunal - IDPAC elegirán el respectivo vocero de la UPZ, dichos voceros de las UPZ, se constituyen en comité de usuarios de la localidad, quienes elegirán 2 usuarios por localidad, quienes conformaran el Comité Distrital de Usuarios, éstos comités, además deberán contar, con la presencia de mínimo un (1) vocero de los comités de Desarrollo y Control Social de usuarios del servicio público de transporte terrestre automotor masivo, colectivo e individual de pasajeros, conformado por personas con discapacidad.

El periodo de los usuarios elegidos para ser parte del comité local o distrital será de dos (2) años, al cabo del cual se deberán efectuar nuevas elecciones, en las que no podrán participar quienes terminen su periodo, esto con el fin de garantizar la rotación en dichas instancias.

**PARAGRAFO PRIMERO:** En cada UPZ, se podrán crear tantos Comités de Desarrollo y Control Social de usuarios del servicio público de transporte terrestre automotor masivo, colectivo e individual de pasajeros como sea posible, de acuerdo a la cantidad de usuarios del transporte público que hayan en la misma.

**ARTICULO 3°. Modifíquese el artículo octavo del Acuerdo 239 de 2006, el cual quedara así:**

**ARTÍCULO OCTAVO. - Derechos de los voceros de los comités de usuarios del servicio público de transporte terrestre automotor masivo, colectivo e individual de pasajeros.** Los voceros de los comités de usuarios del servicio público de transporte terrestre automotor masivo, colectivo e individual de pasajeros tendrán los siguientes derechos:

1. Participar como representante de los usuarios, en la junta directiva de la Sociedad de capital público por acciones TRANSMILENIO S.A., o cualquier otra entidad del sector, si así se estableciera en los estatutos de la respectiva sociedad y fuese designado por el Alcalde Mayor.
2. Participar en las mesas de negociaciones creadas para dirimir los conflictos que surjan de la prestación del servicio público de transporte terrestre automotor masivo, colectivo e individual de pasajeros, aportando las posibles soluciones.
3. Participar con voz en los estudios técnicos previos a los reajustes tarifarios.
4. De conformidad con el literal 2.3 del artículo 4º del Acuerdo 04 de 2007, recibir de Transmilenio S.A., programas de capacitación, como mínimo sobre los siguientes temas: Disposiciones legales, derechos y deberes de los usuarios, Estructura tarifaria, régimen sancionatorio a los operadores del sistema, obligaciones de los contratos de concesión, además de los que disponga la entidad, con el fin de garantizar una participación incidente y un control social efectivo.

5. Participar en el proceso de definición de rutas y frecuencias, para lo cual se deberá realizar un estudio técnico que será presentado en audiencia pública., con el fin de garantizar que dichas rutas respondan a los intereses y necesidades de la comunidad.
6. Ser invitado permanente del Comité Sectorial de Movilidad.
7. Ser invitado permanente de los comités o mesas de discusión que se creen para los temas pertinentes a reajustes tarifarios y los demás relacionados con el transporte público terrestre automotor masivo, colectivo e individual de pasajeros en la ciudad de Bogotá.
8. Los voceros de cada localidad, en conjunto con los Centros locales de Movilidad, de la Secretaria Distrital de Movilidad y **la Sub gerencia de comunicaciones y Atención al Usuario a través del área de gestión social de TRANSMILENIO S.A** adelantaran las siguientes acciones:
  - a. Elaborar y aprobar el plan institucional de participación local.
  - b. Realizar encuentros anualmente con el fin de evaluar el diagnostico de gestión local de movilidad, en materia de transporte público.
  - c. Reunirse con una periodicidad no inferior a tres (3) meses, con representantes de Transmilenio S.A., o el ente gestor que haga sus veces, con el fin de hacer seguimiento y control social a la calidad de la prestación del servicio público de transporte, en especial lo referente a: Cumplimiento de frecuencias y capacidad transportadora de las diferentes rutas que prestan el servicio en la localidad, estado de la flota de vehículos, las peticiones, quejas y reclamos reiterativas respecto a la prestación del servicio y las demás que consideren importantes abordar.

**ARTICULO 4°. Modifíquese el artículo noveno del Acuerdo 239 de 2006, el cual quedara así:**

**ARTÍCULO NOVENO. - Definiciones. Para el desarrollo del presente proyecto ténganse en cuenta las siguientes definiciones:**

**ACTIVIDAD TRANSPORTADORA:** Es el conjunto organizado de operaciones tendientes a ejecutar el traslado de personas o cosas, separada o conjuntamente, de un lugar a otro, utilizando uno o varios modos, de conformidad con las autorizaciones expedidas por las autoridades competentes, basadas en los reglamentos del Gobierno Nacional.

**CAPACIDAD TRANSPORTADORA:** Es el número de vehículos requeridos y exigidos para la adecuada y racional prestación de los servicios autorizados.

**CONTROL SOCIAL:** Se entiende por control social de usuarios del servicio público de transporte terrestre automotor masivo, colectivo e individual de pasajeros, el derecho que tiene todo ciudadano para vigilar y participar en las decisiones que los afecta en materia de servicio público de transporte; así como aportar soluciones a los problemas que surjan en la prestación del servicio.



**DEMANDA TOTAL EXISTENTE DE TRANSPORTE:** Es el número de pasajeros que necesita movilizarse en una ruta o un sistema de rutas y en un período de tiempo.

**EMPRESA GESTORA:** Es la entidad contratante de una concesión, quien en virtud del contrato otorga a otra persona llamada concesionario la prestación, operación, explotación, organización o gestión, total o parcial, del servicio de transporte masivo, así como todas las actividades necesarias para la adecuada prestación y funcionamiento del servicio de transporte masivo por cuenta y riesgo del concesionario y bajo la vigilancia y control de la entidad concedente, a cambio de una remuneración que puede consistir en derechos, tarifas, tasas, valorización, o en la participación que se le otorgue en la explotación del bien.

**FRECUENCIA DE DESPACHO.** Es el número de veces por unidad de tiempo en que se repite la salida de un vehículo en un lapso determinado.

**HABILITACION:** Autorización concedida a una empresa para prestar el servicio solamente en la modalidad solicitada.

**OPERADOR DEL SERVICIO:** Lo conforman el conjunto de personas, bienes y equipos, bajo responsabilidad del concesionario, cuya finalidad es la prestación de servicios de transporte.

**RUTA:** Es el trayecto comprendido entre un origen y un destino, unidos entre sí por una vía, con un recorrido determinado y unas características en cuanto a horarios, frecuencias, paraderos y demás aspectos operativos.

**SERVICIO PÚBLICO DE TRANSPORTE TERRESTRE AUTOMOTOR MASIVO, COLECTIVO E INDIVIDUAL DE PASAJEROS:** Es aquel que se presta bajo la responsabilidad de una empresa de transporte legalmente constituida y debidamente habilitada en esta modalidad, a través de un contrato celebrado entre la empresa y cada una de las personas que han de utilizar el vehículo de servicio público a ésta vinculado, para recorrer total o parcialmente una o más rutas legalmente autorizadas.

**TARIFA:** Es el precio que pagan los usuarios por la utilización del servicio público de transporte en una ruta y nivel de servicio determinado.

**TARJETA DE OPERACIÓN:** Es el documento único que autoriza a un vehículo automotor para prestar el servicio público de transporte de pasajeros bajo la responsabilidad de una empresa de transporte, de acuerdo con los servicios autorizados.

**TRANSPORTE PRIVADO:** Es aquel que tiende a satisfacer necesidades de movilización de personas o cosas dentro del ámbito de las actividades exclusivas de las personas naturales o jurídicas. Cuando no se utilicen equipos propios, la

contratación del servicio de transporte deberá realizarse con empresas de transporte público legalmente constituidas y debidamente habilitadas.

**TRANSPORTE PÚBLICO:** Es una industria encaminada a garantizar la movilización de personas o cosas, por medio de vehículos apropiados, en condiciones de libertad de acceso, calidad y seguridad de los usuarios y sujeto a una contraprestación económica.

**USUARIO:** Persona que utiliza permanente o eventualmente el servicio de transporte público.

## CAPITULO II EL ACCESO A LA INFORMACIÓN Y ATENCIÓN AL USUARIO

**ARTICULO 5°. Medidas para efectivizar el acceso a la información:** Se establecen como aquellas medidas adoptadas con la finalidad de proporcionar a los usuarios del Sistema integrado de Transporte Público, la información necesaria para el buen uso del sistema, las cuales estarán a cargo de la Administración Distrital, a través de Transmilenio S.A., como ente gestor del SITP de conformidad con el artículo 2º, del Acuerdo 04 de 1999.

a. **Mecanismos de información al usuario en tiempo real.**

En el término de cuatro (4) meses, contados a partir de la sanción del presente acuerdo, Transmilenio S.A., presentara al Concejo de Bogotá el cronograma para la implementación de los mecanismos de información al usuario del sistema integrado de transporte público –SITP- que permitan, tener acceso a la ubicación en tiempo real de las rutas (GPS), recorrido, tiempo de llegada al portal, estación, paradero y demás información inherente a la prestación del servicio, la cual podrá ser implementada a través de medios propios o de aplicaciones existentes para tal fin, como “moovit”, “google transit”, “transmisitp” y similares.

Para el efecto las entidades distritales proveerán a Transmilenio S.A., la documentación, accesos y demás información necesaria para desarrollar la mencionada solución tecnológica.

b) **Frecuencia de las diferentes rutas en portales, estaciones y paraderos.**

El Distrito Capital de manera gradual implementará en los paraderos, estaciones y portales, mecanismos de información acerca de las rutas que operan en los mismos, con su respectivo mapa y frecuencias de operación.

**Parágrafo Primero:** La implementación de los mecanismos de información no podrá exceder de 6 meses a partir de la sanción del presente Acuerdo.

**ARTICULO 6°. Medidas para efectivizar la atención al usuario:**

- a. **Peticiones quejas, reclamos y Reportes a través de aplicaciones móviles:** La Alta Consejería Distrital de Tecnologías de Información y Comunicaciones TIC de la Alcaldía Mayor de Bogotá, La Secretaria General de la Alcaldía Mayor y Transmilenio S.A., adelantaran las acciones pertinente para implementar un

aplicativo que permita tramitar peticiones, quejas, reclamos y/o reportes de situaciones que requieran la reacción inmediata y en tiempo real, por parte de las autoridades, para lo cual, adelantara las gestiones pertinentes para implementar un espejo de la plataforma que reciba dichos reportes y los transmita a las instancias y autoridades pertinentes, como el Centro regulador de Urgencias y la Policía Metropolitana de Bogotá D,C., o las que considere necesario.

**Parágrafo 1:** A través de ésta aplicación, los usuarios, podrán hacer reportes entre otras de:

- a) Hurtos.
- b) Delitos contra la moralidad pública.
- c) Ingreso irregular a las estaciones y demás componentes del sistema.
- d) Presencia de vendedores informales.
- e) Intentos de bloqueos, manifestaciones o acciones vandálicas, que afecten, el funcionamiento del sistema integrado de transporte público.
- f) Demás contravenciones que afecten el normal funcionamiento del sistema integrado de transporte publico

**Parágrafo 3:** Frente a las Peticiones, quejas y reclamos el modulo deberá permitir a los usuarios interponer pqr's referentes a la operación del sistema integrado de transporte público (SITP), permitiendo a los usuarios, ejercer un control social efectivo a la operación del servicio público de transporte, reportando por lo menos las siguientes situaciones:

1. Incumplimiento de frecuencias y horarios por parte del concesionario operador.
2. Incumplimiento del concesionario operador, respecto a las condiciones técnicas mecánicas establecidas para el funcionamiento de los vehículos destinados a la prestación del servicio público.
3. Comportamientos inadecuados o que atenten contra la seguridad de los usuarios, por parte del conductor.

**ARTICULO 7°.** Vigencia. El presente Acuerdo rige a partir de la fecha de su sanción y deroga las disposiciones que le sean contrarias.

**PUBLIQUESE Y CUMPLASE**

## PROYECTO DE ACUERDO N° 079 DE 2019

### PRIMER DEBATE

**“POR EL CUAL SE ESTABLECEN LINEAMIENTOS COMPLEMENTARIOS QUE CONTRIBUYAN A LA REMOCIÓN DE BARRERAS PARA EL GOCE EFECTIVO DEL DERECHO A LA EDUCACIÓN DE LAS PERSONAS CON DISCAPACIDAD AUDITIVA EN EL DISTRITO CAPITAL EN EL MARCO DE UNA EDUCACIÓN INCLUSIVA”**

### EXPOSICIÓN DE MOTIVOS

#### I. OBJETIVOS DE LA INICIATIVA

##### i. Objetivo General

El presente proyecto de acuerdo, nace como respuesta a (7) mesas de trabajo, llevadas a cabo durante más de un año y medio, en las que participaron entre otros: menores con discapacidad auditiva y sus cuidadores, el Instituto Nacional para Sordos INSOR, el Instituto Colombiano de Bienestar Familiar, La Secretaria de Educación Distrital, La Secretaria de Salud y tiene como finalidad establecer lineamientos complementarios para remover barreras de ingreso y permanencia de educación de Personas con Discapacidad Auditiva en el esquema de atención educativa de Bogotá D.C., en el marco del cumplimiento del Decreto 1421 de 2007 sobre el Modelo de Oferta Bilingüe – Bicultural.

##### ii. Objetivos Específicos

Los objetivos específicos del proyecto de acuerdo son:

- Promover acciones para la formación certificada de agentes educativos en Lengua de Señas Colombiana con el fin ampliar la cobertura distrital.
- Capacitar a las familias y cuidadores personas con discapacidad auditiva, para desarrollar capacidades cognitivas durante infancia con miras a contribuir a su integración escolar y social.
- Fomentar la integración de niños, niñas y adolescentes en procesos de inclusión para Población con Discapacidad Auditiva en los espacios escolares.
- Articular las acciones del Distrito para promover la inclusión social de los cuidadores con hijos con limitaciones auditivas.
- Generar transformaciones positivas en el modelo de atención educativa integral para la población sorda en los ámbitos administrativos, pedagógicos y didácticos a través de la propuesta **Educación Bilingüe y Bicultural para Sordos** que se constituye como una propuesta de referencia para todo el país.
- Proponer mejoras al modelo de organización efectivo de la oferta y atención educativa para Población con Discapacidad Auditiva
- Implementar un esquema de organización y atención educativa para los ciclos: **inicial, preescolar, básica, media y superior.**

### iii. ANTECEDENTES DEL PROYECTO

Durante las sesiones del mes de agosto de 2018 se presentó por primera vez la presente iniciativa al honorable Concejo de Bogotá, teniendo como resultado **Ponencia Conjunta Positiva**, por parte de los Honorable Concejales Nelson Cubides Salazar y Juan Felipe Grillo Carrasco, quienes también llevaron a cabo una Mesa de Trabajo con entidades del Orden Nacional y Distrital relacionadas con el presente proyecto de acuerdo, lo cual dio como resultado algunas sugerencias modificatorias del articulado original, las que fueron acogidas en su totalidad en el presente proyecto de acuerdo, puesto que las mismas complementan el objetivo del mismo respecto a la necesidad de ofrecer una atención educativa pertinente para la población con discapacidad auditiva del Distrito capital.

## II. CONSIDERACIONES SOBRE EL PROYECTO

### DIAGNÓSTICO GENERAL DE LA POBLACIÓN CON DISCAPACIDAD AUDITIVA EN COLOMBIA

Según el Censo Nacional realizado en 2005, en Colombia hay 2.624.898 (6,1%) personas con alguna discapacidad; es decir, una de cada quince personas en el país tiene algún tipo de discapacidad (Ministerio de Salud y Protección Social, s.f.). Sin embargo, el *Registro de Localización y Caracterización de Personas con Discapacidad* realizado por el Ministerio de Salud y Protección Social, tiene el registro específico de solo 1.342.222 personas que representan el 2,6% de la población total.

Asimismo, el *Plan Estratégico: Todos por un nuevo país para la Población Sorda Colombiana 2015-2018* identificó que el 17% de población discapacitada del país pertenece a la Población con Discapacidad Auditiva (POBLACION CON DISCAPACIDAD AUDITIVA); es decir, hay registro de 455.718 personas con sordera o hipoacusia a nivel nacional de los cuales el 48% son mujeres y el 52% son hombres. De esta proporción, el 4% corresponde a niños menores de cinco años; el 11% corresponde a niños y jóvenes entre seis y 18; el 34% en adultos entre 19 y 59 años y el 51% en mayores de sesenta (Observatorio Insor, 2015, Pp. 3).

Dentro del perfil de la Población con Discapacidad Auditiva colombiana, se encuentra que el 80% pertenece a los estratos socioeconómicos 1 y 2, que ubica en condición de vulneración y exclusión social debido a las barreras económicas para acceder a bienes y servicios.

Ahora bien, la situación de Población con Discapacidad Auditiva en el sistema educativo no cuenta con cifras exactas pero se tienen identificadas a 10.006 personas sordas vinculadas, de las cuales 8.295 residen en zonas urbanas y 1.711 en zonas rurales del territorio nacional (Observatorio Insor, 2015, Pp. 3).

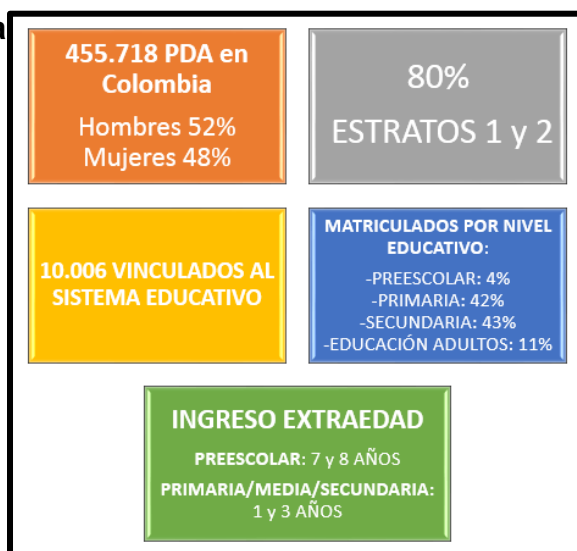
**Gráfico N° 1. Pa**

**Fuente:** INSOR y Sistema de Matrículas Estudiantiles (SIMAT).

El total de estudiantes sordos se encuentran en 3.589 establecimientos educativos de 805 municipios de todo el país y la tendencia es que alrededor del 90% está matriculado en el Sector Oficial. Además, los porcentajes de población con discapacidad auditiva matriculada por niveles escolares es así: preescolar (4%), primaria (42%), secundaria (43%) y en educación para adultos (11%) (Observatorio Insor, s.f.).

El 85% de las Instituciones Educativas atiende entre uno (1) y tres (3) estudiantes sordos, mientras que el 15% restante atiende a más de cuatro (4). Además, el registro del último año de estudio alcanzados por estudiantes sordos evidencia que el 47% llega a básica primaria, el 15% llega a básica secundaria y media, el 4% alcanza superior/posgrado mientras que el 35% restante no alcanzó a ningún grado por no haberlo cursado (Observatorio Insor, 2014).

Un dato relevante es que el ingreso en Extra Edad de estudiantes sordos es entre 7 y 8 años tarde para preescolar, y entre 1 y 3 años para niveles de básica primaria, secundaria y media (SIMAT, 2016). También, llama la atención que los grados segundo (7,2%), sexto (6%) y once (8,3%) tienen mayores índices de repitencia y deserción (Insor, 2015, Pp. 4).

## Gráfico N° 2. Acceso y permanencia de la Población Sorda en el Sistema Educativo Nacional

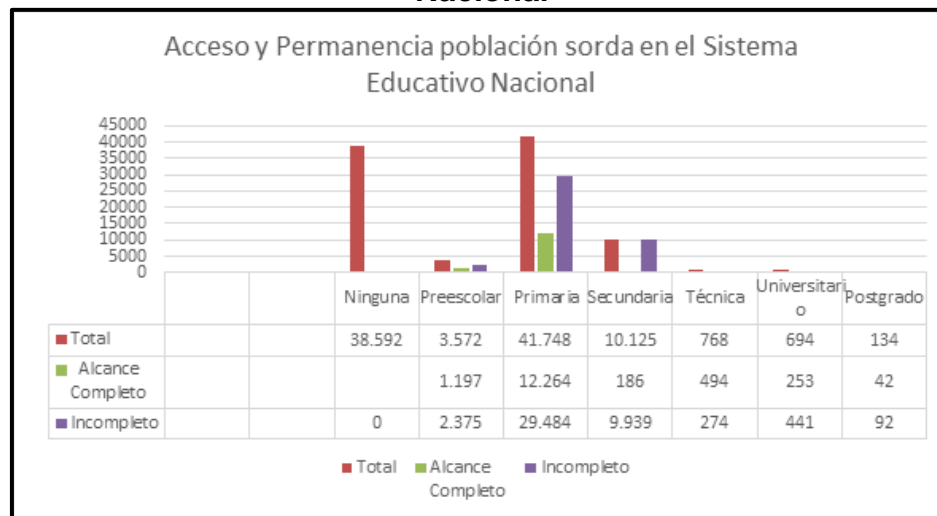

Fuente: Observatorio Población Sorda del Inesor (2015).

Partiendo de la Gráfica N° 2, se establece que 41.748 estudiantes ingresan a Primaria, solo el 23% ingresa a Secundaria y menos del 1% culmina sus estudios de Educación Superior, lo cual evidenciaría significativos niveles de deserción por parte de la población sorda en Colombia, lo cual resulta alarmante para el Distrito Capital teniendo en cuenta que es donde se concentra gran parte de esta población.

### DIAGNÓSTICO GENERAL DE LA POBLACIÓN CON DISCAPACIDAD AUDITIVA EN EL SISTEMA EDUCATIVO DISTRITAL

En 2016, Bogotá se posicionó con **54.092 personas** como la segunda entidad territorial con mayor cantidad de población con discapacidad auditiva, después de Antioquia con 55.051 y antes de Valle del Cauca con 30.135<sup>17</sup>. El 80% de población con discapacidad auditiva en el Distrito pertenecen a los estratos socioeconómicos 1 y 2 (Inesor, 2015), que resulta fundamental tener en cuenta porque es población con limitantes para el acceso de diferentes servicios, bienes y espacios debido a su condición de vulnerabilidad doble.

Para este mismo año, se tienen registrados un total de **1.050 niños matriculados en el sistema educativo distrital** que reciben el respectivo seguimiento a su proceso de aprendizaje (SIMAT, 2016).

Hay **429 estudiantes sordos matriculados que son usuarios de la Lengua de Señas Colombiana (LSC) para comunicarse**. De estos, 327 (76.2%) están en colegios

<sup>17</sup> Instituto Nacional de Sordos y Ministerio de Educación. (2015). Plan Estratégico: Todos por un nuevo país para la Población Sorda Colombiana 2015-2018.

distritales, 100 (23%) matriculados en colegios por contrato y dos (0.47%) están inscritos en colegios de administración contratada<sup>18</sup>.

Además, **hay 621 estudiantes sordos matriculados que son usuarios del castellano oral**, de los cuales 497 (80.03%) realizan sus estudios en colegios distritales, 106 (17.1%) en colegios por contrato y ocho (1.3%) en colegios con administración contratada (SIMAT, 2016).

**Gráfico N° 3. Población sorda de primera infancia en localidades de Bogotá.**

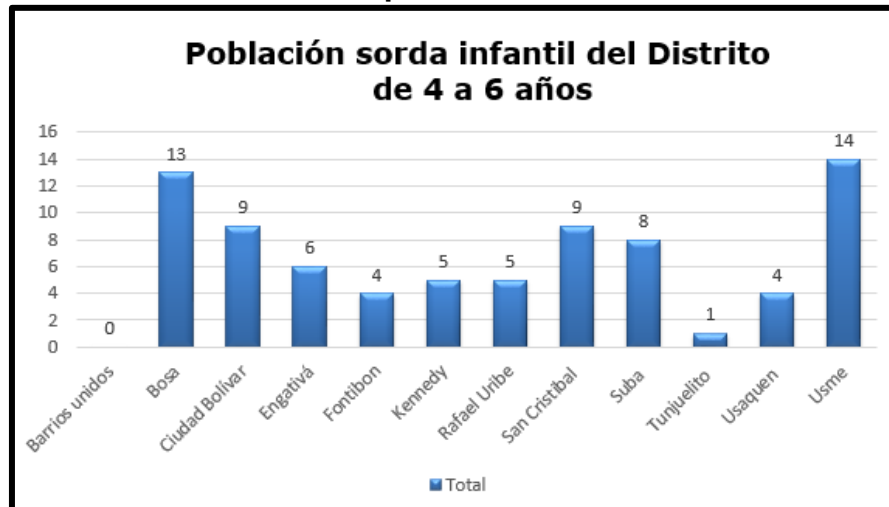

**Fuente:** INSOR y Secretaría Distrital de Educación (2016).

Asimismo, se identificaron **78 niños menores de seis (6) años con discapacidad auditiva en el Distrito y otros 82 casos (para un total de 160 niños) con sospecha de hipoacusia o sospecha de pérdida progresiva de la audición** (Observatorio Insor, 2016). Esto demuestra que el Distrito Capital adicional a los protocolos establecidos para la detección temprana de discapacidad auditiva, debe encaminar acciones para mejorar su inserción a entornos escolares, como lo son sus habilidades comunicacionales o preparar los espacios escolares y administrativos para la llegada de niños y niñas con discapacidad auditiva en primeros años escolares a las IED.

<sup>18</sup> SIMAT: Sistema Integrado de Matrículas Estudiantiles del Ministerio de Educación Nacional. (2016). Bogotá, Colombia.



### Gráfico N° 4. Población con Discapacidad Auditiva matriculada en Instituciones Educativas por localidades en Bogotá.

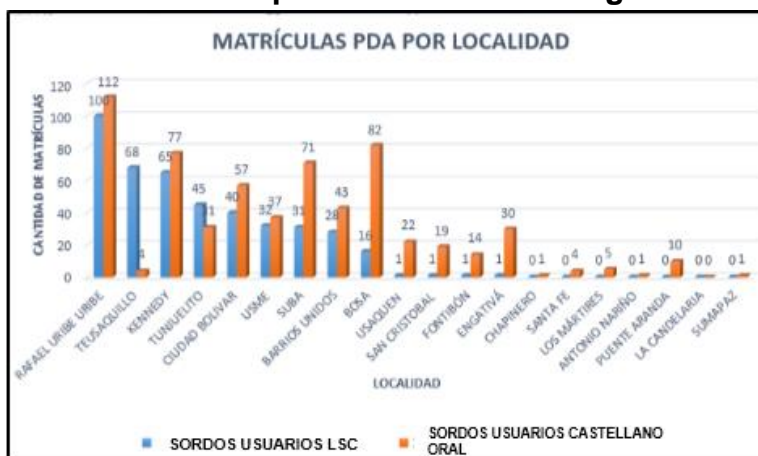

Fuente: Elaboración propia con datos del SIMAT (2016).

Las localidades de Bogotá con mayor cantidad de población sorda matriculada usuaria de Lengua de Señas Colombiana en sus aulas distritales son Rafael Uribe Uribe, Kennedy, Tunjuelito, Ciudad Bolívar, Usme, Suba, Teusaquillo y Barrios Unidos; es decir, hay incidencia de esta población en la zona sur y noroccidental de Bogotá. Se debe señalar que Suba, Engativá, Bosa, Usaquén, San Cristóbal y Rafael Uribe Uribe, Kennedy y Fontibón también tienen a Población con Discapacidad Auditiva usuaria de castellano oral en mayor medida (zonas norte, noroccidente y suroccidente).

Solo un Instituto Educativo Distrital tiene oferta educativa para estudiantes sordos usuarios de castellano oral, en donde se concentran los esfuerzos institucionales para garantizar el goce del derecho a la educación. Acá resulta importante resaltar que el Decreto 1421 de 2017, el cual propone la oferta bilingüe- bicultural que debe prestarse bajo principios de eficacia y eficiencia del gasto público; por tanto, resulta una medida adecuada concentrar dicha oferta y así garantizar recursos suficientes para las instituciones.

### Gráfico N° 5. Características de Población con Discapacidad Auditiva en Bogotá D.C.

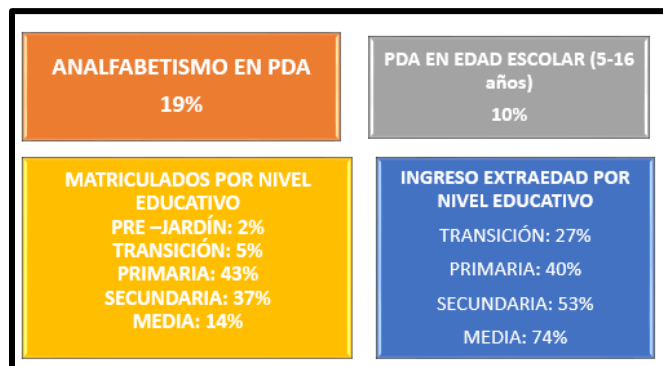

Fuente: INSOR, 2016.

### Gráfico N° 6. Características de Población con Discapacidad Auditiva en Bogotá D.C.

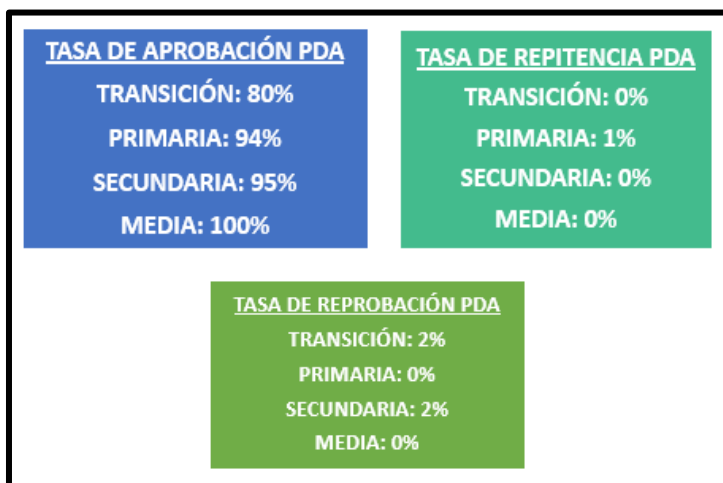

Fuente: INSOR, 2016.

### Gráfico N° 7. Cantidad total de matrículas oficiales por tipo de comunicación y nivel de escolaridad.



Fuente: Elaboración propia con datos del SIMAT (2016).

Se requiere un adecuado manejo de los Planes Individuales de Ajustes Razonables (PIAR), los cuales propone líneas de seguimiento para los estudiantes con el propósito de identificar las posibilidades de comunicación de los estudiantes a medida que avanza su proceso, y tener insumos para planificar las estrategias que requiera cada uno. Todo esto para evitar la deserción del sistema escolar en los niveles de escolaridad altos como secundaria y media, en los que se presentan las mayores tasas.

### Gráfico N° 8. Cantidad de estudiantes matriculados con discapacidad auditiva en tipos de colegio 2016.

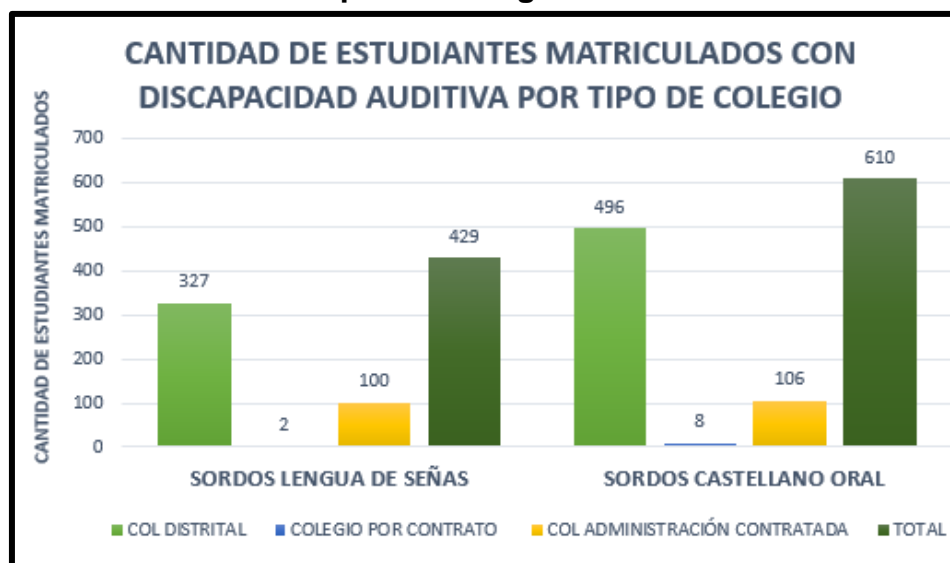

**Fuente:** Elaboración propia con datos del SIMAT (2016).

Se evidencia que la mayoría de niños, niñas y jóvenes vinculados al sistema educativo Distrital, están matriculados en colegios Distritales, seguido de colegios con administración contratada. Esto supone un reto para la administración de la Capital, puesto que debe atender a mayor cantidad de niños que tienen necesidades particulares para desarrollar su proceso por lo que se debe proporcionar las condiciones explícitas y puntuales para atenderlos, además de dar los lineamientos a los otros tipos de instituciones educativas para que realicen lo mismo.

Además, otro dato que resulta importante resaltar es que en Colombia no existe el primer intérprete de señas con título profesional en el área de LSC, y la formación de intérpretes se realiza por iniciativa personal de manera empírica y autodidacta más que asistida por instituciones. Lo anterior evidencia la necesidad de cualificar a las personas, especialmente en áreas educativas, de salud y estatales (judiciales y administrativas) para prestar servicios adecuadamente. A pesar de que hay instituciones como Fenascal y el SENA que realizan esfuerzos importantes y acciones afirmativas como la prestación de los cursos en Lengua de Señas Colombiana, y la Universidad del Valle con su oferta de curso de tecnólogo en interpretación de LSC (que ya tiene 29 egresados bajo esta modalidad), se necesita aumentar las posibilidades de acceso a estos aprendizajes.

Es por lo anterior, que el Distrito debe aunar esfuerzos y recursos para garantizar el acceso a mayor cantidad de Población con Discapacidad Auditiva al sistema educativo de calidad, además de brindar mecanismos diferenciados para aquellos casos que lo requieran por tener limitaciones en el entorno para desarrollar su proceso de aprendizaje de manera adecuada. Asimismo, focalizar e identificar a todos los miembros de esta

comunidad para ofrecer servicios pertinentes y así, disminuir las tasas de deserción escolar.

### **Problemáticas:**

La oferta educativa en Bogotá para la Población con Discapacidad Auditiva y su aplicación tiene dimensiones y factores que no permiten obtener resultados de cobertura y calidad en la prestación del servicio. A continuación, se presentan algunas de las condiciones y barreras, las cuales deben ser priorizadas y atendidas con el fin de garantizar el goce efectivo del derecho a la educación a esta comunidad en el Distrito:

#### **A. Caracterización de la población sorda:**

En el presente año, se ha venido realizado el Censo Nacional 2018, en el cual se pretendía identificar y contabilizar a la población con diferentes discapacidades en todo el territorio nacional, incluyendo la sordera o hipoacusia como una de las más representativas. Sin embargo, todavía no se conocen los resultados de dicho proceso técnico. Asimismo, dentro del Plan de Desarrollo Distrital “Bogotá, Mejor para todos” 2016 – 2018, se planteó la meta de realizar a caracterización del 100% de las personas con discapacidad y sus cuidadoras (PDD, 2016), sumo que sin lugar a dudas será de gran importancia para la aplicación del presente proyecto de acuerdo, puesto que Las dificultades radican en la desarticulación entre las bases de datos empleadas por diferentes entidades gubernamentales que atienden esta población, lo que genera desactualización y un diagnóstico impreciso sobre las diferentes condiciones de calidad de vida de esta comunidad.

Asimismo, se presentan dificultades por las categorías de reconocimiento y caracterización empleadas, ello por cuanto la Sentencia C-206 de 2012, ampara el libre desarrollo de pensamiento y expresión de la Población con Discapacidad Auditiva como el derecho a decidir de manera autónoma la lengua que considera como materna o primaria y que quiere emplear para comunicarse, pero esta consideración no es tomada en cuenta como categoría y genera dificultades al momento de definir la oferta educativa que cada estudiante requiere.

Otra de las categorías es el trayecto de desplazamiento que debe realizar cada estudiante sordo o con hipoacusia desde su residencia hasta la Institución Educativa en la que está tomando el servicio, ya que para algunos el recorrido representa un obstáculo en la continuación del proceso educativo. Además, la consideración sobre autoreconocimiento de la condición de discapacidad auditiva que en algunos casos tarda tiempo en hacerse y que requiere del acompañamiento de profesionales de área psicoterapéuticas y de trabajo social.

Acá, los Planes Individuales de Ajustes Razonables (PIAR) resultan ser una herramienta útil, ya que con estos se hace seguimiento al caso particular de cada estudiante de manera integral (Decreto 1421 de 2017), reconociendo la situación comunicativa de cada uno y los respectivos apoyos y cambios en la oferta educativa que necesita para un continuar con su proceso de aprendizaje como potenciales cambios del currículo y apoyo psicológico.

### B. Situación de las Entidades Educativas Distritales:

Existen diez Instituciones Educativas Distritales (IED) que cuentan con una oferta educativa para atender y garantizar el derecho de educación a los niños, niñas y adolescentes con discapacidad auditiva. Solo una de ellas concentra la prestación de servicios educativos para estudiantes usuarios de castellano oral. En el siguiente cuadro, se pueden observar nueve (9) de las mencionadas junto con la cantidad de matrículas efectivas total comparada con la cantidad de matrículas efectivas de Población con Discapacidad Auditiva.

**Tabla N° 1. Participación de POBLACION CON DISCAPACIDAD AUDITIVA en matrículas efectivas por IED.**

<b>Participación de POBLACION CON DISCAPACIDAD AUDITIVA en matrículas efectivas por IED y Localidades</b>				
<b>Localidad</b>	<b>IED</b>	<b>MATRÍCULA POBLACION CON DISCAPACIDAD AUDITIVA</b>	<b>MATRÍCULA TOTAL</b>	<b>PARTICIPACIÓN</b>
Usme	Federico García Lorca	72	2662	2.7%
Kennedy	Isabel II	74	2438	3.0%
Barrios Unidos	Jorge Eliecer Gaitán	6	1955	0.3%
Barrios Unidos	República de Panamá	58	1054	5.5%
Teusaquillo	Manuela Beltrán	85	2970	2.9%
Bosa	Pablo de Tarso	58	3296	1.8%
Suba	República Dominicana	74	5081	1.5%
Tunjuelito	San Carlos	63	2664	2.4%
Ciudad Bolívar	San Francisco	57	3759	1.5%
<b>Total</b>	- -	<b>547</b>	<b>25.879</b>	- -

**Fuente:** Elaboración propia con datos de INSOR y Secretaría Distrital de Educación.  
(2016)

A partir de esta tabla, se puede afirmar que la participación de estudiantes con discapacidad auditiva se encuentra entre el 1% y el 6% de toda la comunidad educativa matriculada en estas nueve IED. Cabe resaltar que no todas las localidades cuentan con una IED que tenga este tipo de ofertas educativas para sordos, pero la focalización y concentración de esfuerzos por parte del Distrito debe realizarse en aquellas donde se presente esta demanda educativa particular, para coordinar acciones bajo principios de eficacia y eficiencia.

### C. Situación de la planta docente y servicios de apoyo en IED:

Otro de los problemas más sobresalientes es que la cantidad de docentes oyentes con manejo de la Lengua de Señas Colombiana (LSC) es insuficiente en el Distrito. A pesar de que la cantidad de matriculados por IED no es representativa y para algunas Instituciones Educativas Distritales no justifica la contratación de personal especializado, estos agentes educativos son primordiales en sus procesos escolares de los estudiantes sordos.

Algunos de los factores subyacentes es que los profesores no tienen incentivos para vincularse a los procesos de inclusión escolar, tales como posibilidades de mejoras en la contratación, en el nivel salarial, el otorgamiento de una bonificación o en ascenso en escalafón docente u cualquier otro incentivo. Además, no se ofrecen gratuitamente espacios de aprendizaje en LSC para quienes estén interesados (profesores, administración y servicios generales) en las IED, lo que deja en manos de cada profesor la decisión de tomar por su cuenta estos preparatorios.

A pesar de que se han realizado esfuerzos conjuntos del Sistema Nacional de Aprendizaje (SENA) y el Instituto Nacional de Sordos de Colombia (INSOR) para formar a nivel técnico a intérpretes y modelos lingüísticos en la Lengua de Señas Colombiana (LSC), al igual que la Universidad del Valle, que cuenta con un programa de interpretación en LSC pero que resultan insuficientes para la demanda de profesionales con esta competencia. Se necesita mayor cantidad de personal que preste servicios educativos y servicios de apoyo en LSC para aumentar la disponibilidad de esta oferta educativa a escala Distrital.

A continuación, se presenta una tabla con la participación de docentes y personal de poyo con manejo de Lengua de Señas Colombiana en las nueve (9) Instituciones Educativas Distritales que tiene oferta educativa para sordos:

**Tabla N° 2. Personal con competencias en LSC en IED**

<b>DOCENTES CON LSC</b>	<b>DOCENTES SORDOS</b>	<b>INTERPRETES DE LSC</b>	<b>MODELOS LINGÜÍSTICOS</b>
	19	82	14

**Fuente:** Elaboración propia con datos de INSOR y Secretaría Distrital de Educación. (2016)

Según el Convenio 3287/2016 del INSOR, la cantidad de docentes sordos alcanza el 66% de suficiencia a nivel distrital<sup>19</sup>, lo cual representa una barrera para el goce efectivo del derecho a educación de la población sorda. Al igual que se necesitan otro tipo de personal de apoyo como intérpretes, mediadores, guías y modelos lingüísticos para garantizarlo. Algunas condiciones de esto es que las personas que ejercen estas funciones en algunos casos no están certificadas por ninguna entidad y, por tanto, no se garantiza la calidad del servicio de traducción e interpretación del LSC al español, lo cual genera confusión, vacíos de información y/o tergiversaciones de los materiales pedagógicos y las explicaciones ofrecidas en clase.

Por lo tanto, los problemas radican en la falta de formalización y certificación de los procesos de aprendizaje y certificación de los usuarios de Lengua de Señas Colombiana, así como fomentar condiciones para programas de pregrado en Educación Superior que aporten a este proyecto, aunado a lo anterior la gran mayoría de estos servicios son prestados mediante convenios con entidades sin ánimo de lucro, tal y como observamos a continuación:

**Tabla N° 1. Convenios SED para servicios de interpretación de LSC y modelos lingüísticos en IED**

<b>Convenio</b>	<b>Aporte S.E.D</b>	<b>Aporte asociado</b>	<b>Asociado</b>
584/2016	\$ 1.964.211	\$ 841.804	Fumdir
1429/2016	\$ 3.193.211	\$ 140.302	Fenascol
1640/2015	\$ 222.094		Fenascol
1640/2015	\$ 439.555	\$ 19.972	Fenascol
1640/2015	\$ 2.432.239	\$ 102.113	Fenascol

<sup>19</sup> Instituto Nacional para Sordos: Subdirección de Gestión Educativa. (2016). Convenio 3287/2016. Bogotá, Colombia.

3302/2014	\$ 1.038.790	\$ 43.408	Fenascol
2916/2013	\$ 2.065.870	\$ 86.101	Fenascol
2916/2013	\$ 1.032.935	\$ 41.254	Fenascol
Total	\$ 12.388.905	\$ 1.274.954	

**Fuente: SECOP**

Lo que en ocasiones ha generado grandes traumatismos para los estudiantes, tal y como ocurrió a principios de la vigencia 2016 en la transición del contratista Fenascol a Fumdir en la que se vieron afectados, lo que provoco protestas por parte de los estudiantes y sus Cuidadores en diferentes IED

Lo anterior sin lugar a dudas plantea la necesidad de evaluar la posibilidad de vinculación directa por parte de la Secretaria de Educación Distrital, con el fin de garantizar el ejercicio del derecho a la educación por parte de esta población con criterios de continuidad y calidad de este personal, además de garantizar la selección de profesionales idóneos y competentes para prestar este tipo de ofertas educativas.

#### **D. Dimensión administrativa y funcional de las Instituciones Educativas Distritales:**

Cada Institución Educativa Distrital es autónoma para definir los currículos, los apoyos y la organización de la oferta educativa que va a ofrecer a los estudiantes pertenecientes a la Población con Discapacidad Auditiva. Sin embargo, se pretenden hacer los llamados de atención a ciertos aspectos para mejorar las condiciones para el disfrute efectivo del derecho a la educación en el Distrito.

Faltan reconsiderar algunos particulares referentes a la flexibilidad de las mallas curriculares para los estudiantes sordos que requieren ajustes razonables; la oferta de estrategias didácticas diferenciales tales como clases extracurriculares o electivas para la formación en LSC y cultura sorda para los agentes educativos que quieran participar, y la oferta de clases de nivelación de competencias en lectura, escritura y operaciones matemáticas para la población sorda que presente dificultades en el proceso. Además, la falta de apoyo y recursos institucionales para la formación de LSC de sus plantas de personal como se había resaltado anteriormente.

Los Proyectos Educativos Institucionales (PEI) y los Manuales de Convivencia Escolar no ha tomado la tarea de incluir planes y estrategias alternativas para la población sorda en sus comunidades estudiantiles. Tres temas que no han sido reforzados en las Instituciones Educativas Distritales son las herramientas diferenciales para concienciar son el matoneo (o *bullying*) hacia esta población, educación sexual y participación y liderazgo de estudiantes sordos en las instancias escolares.



Otra dificultad es el cambio de nivel educativo (primaria, básica y media) y las jornadas (mañana y tarde) impactan de manera significativa la cantidad de matriculados. Esto porque el modelo de atención junto con integración de intérpretes cubre el horario de mañana con la asistencia del 67% de matriculado, mientras que los demás horarios no están cubiertos (Insor, Convenio 3287/2016).

#### **E. Dimensión de materiales pedagógicos tangibles:**

El material didáctico que emplean las entidades educativas distritales solo es adecuado y se ajusta a la edad del 34% de los estudiantes, mientras que otro 42% no cuenta con suficientes materiales para cubrir toda la demanda y no se ajusta el contenido con la edad (mayores de 20 años en varios casos) lo que resulta un esfuerzo inútil y un gasto del recurso público infructuoso. El 24% restante de la población sorda atendida no cuenta con ningún tipo de material didáctico para sus procesos escolares<sup>20</sup>. Los grupos de intérpretes de las IED han realizado esfuerzos para la creación de material video grabado que es utilizado como herramienta de apoyo en clase, pero estos esfuerzos individuales deben ser apalancados por esfuerzos institucionales.

#### **F. Dimensión psicosocial (medio de interacción) y educativa del individuo:**

Uno de los problemas, que a pesar de haber realizado esfuerzos anteriores todavía persiste, es la falta de vinculación de padres de familia y cuidadores en los procesos escolares de población sorda. Estos agentes no se involucran lo suficiente para hacer un acompañamiento integral empezando por aprender en LSC, que resulta indispensable si se quiere tratar como primera lengua, para lo cual se deben generar espacios en las IED que atienden población con discapacidad auditiva, tal y como lo ha hecho la Secretaria de Educación Distrital e INSOR en la Institución Educativa Distrital Isabel II, donde se lleva a cabo en la actualidad un plan piloto para padres de familia de esta población, ofertándoles cursos de Lengua de señas Colombianas en las instalaciones de la Institución.

De otra parte se ha evidenciado que no se presentan espacios escolares para la construcción y reconocimiento de la "cultura sorda". Los niños, niñas y adolescentes en edad escolar no tienen la posibilidad de escenarios de esparcimiento e interacción con personas sordas en los que puedan generar vínculos sociales y afectivos, así como tampoco espacios para que otros agentes educativos y compañeros puedan involucrarse en sus dinámicas como comunidad sorda.

---

<sup>20</sup> Instituto Nacional para Sordos: Subdirección de Gestión Educativa. (2016). Convenio 3287/2016. Bogotá, Colombia.

***Programa Insor: Colombia, primera en educación para personas sordas (2015-2018)***

En el marco del cumplimiento del Plan Nacional de Desarrollo “Paz, Equidad y Educación 2015-2018” y el Decreto 1421 de 2017, el Instituto Nacional de Sordos (INSOR) propone su proyecto institucional “COLOMBIA, PRIMERA EN EDUCACIÓN PARA PERSONAS SORDAS” para atender la situación, el cual es apoyado por el Ministerio de Educación, en el marco del cumplimiento con el Plan Nacional de Desarrollo 2015-2018. Este tiene como objetivo “generar transformaciones positivas en lo administrativo, pedagógico, didáctico y comunitarios para mejorar la calidad de la educación” (Insor, 2015).

Este proyecto nació como respuesta a la necesidad de generar equidad en el acceso a la educación para propiciar mejores oportunidades en los campos laborales y culturales por parte de la población sorda, bajo los pilares calidad en la oferta y la garantía y la garantía de inclusión educativa.

En primer lugar, el proyecto se implementó en todo el territorio nacional pero se realizaron esfuerzos iniciales en las diez (10) ciudades principales de Colombia, las cuales tienen mayores índices de población sorda y que registraban en sus respectivos Planes de Desarrollo la intención de convertirse en ejemplos de modelos de atención educativa a nivel nacional. Estas ciudades son: Barranquilla, Cartagena, Cúcuta, Bucaramanga, Medellín, Ibagué, Neiva, Villavicencio, Cali y por último, Bogotá.

Para ello, se crean y promueven los Planes Individuales de Ajustes Razonables (PIAR), con los que las entidades educativas ofrecen ayudas personalizadas, en las que resulta fundamental la capacitación a los profesores de apoyo en métodos pedagógicos en sistemas de comunicación alternativa.

Además de la apertura de jornadas de implementación para garantizar a todos los estudiantes la oportunidad de aprender en condición de igualdad.

***Sistemas de Comunicación Alternativos******¿Qué son los sistemas de comunicación alternativos?***

Son formas de expresión y comunicación logopedagógicas<sup>21</sup> alternativas al lenguaje hablado que compensa, sustituye y/o complementa el lenguaje oral cuando este no es lo suficientemente capaz para establecer una comunicación efectiva con el entorno y las personas que lo constituyen. Estos se crean y emplean con la finalidad de ayudar o amplificar la comunicación de personas que debido a algún tipo de discapacidad o dificultad física y mental tienden al déficit de audición y de comunicación oral.

<sup>21</sup> Comunicación logopedagógica hace referencia a las relaciones entre profesor y alumno que se enfocan en el intercambio, la interacción crítica y la influencia mutua en los procesos de enseñanza, en lugar de la exclusiva transmisión de información.

### **Casos Internacionales**

Cabe mencionar algunos ejemplos sobre los modelos de atención escolar para personas con discapacidades aplicados en los casos de Suecia, Chile, Venezuela, Estados Unidos y Uruguay, además de iniciativas virtuales latinoamericanas para facilitar sus procesos de aprendizaje.

En primer lugar, se encuentra el caso de **Chile** que en el año 2000 inicia el Proyecto Educativo de Educación Bilingüe-Bicultural<sup>22</sup>. Este realizó pruebas piloto en algunas escuelas del país durante las primeras fases de ejecución, en las que se fortalecía la participación de personas sordas como profesores e instructores de Lengua de Señas Chilena (LSCh), además de actuar como impulsores de la cultura sorda al interior de las aulas de clase. El Proyecto estimula el uso de LSCh para profesores oyentes para hacer más inteligible la enseñanza del español como segunda lengua, priorizando la competencia de escritura.

Otros casos similares son el de **Venezuela** y **Uruguay**. El Estado venezolano<sup>23</sup> ofrece tres tipos de servicios educativos diferenciales; el primero fomenta la creación de Unidades Educativas exclusivas para sordos que ya son 42 a nivel nacional. El segundo se enfoca en Planteles de Educación Especial que incorporan en su estructura aulas adaptadas para la atención a alumnos con deficiencias auditivas, existen 10 aulas especializadas en ocho (8) Estados diferentes. En tercer lugar, promueven la incorporación de aulas en planteles de educación básica regular, que ya van en la construcción de otras tres (3) aulas. Finalmente, se abren espacios académicos para abordar temáticas sobre la lingüística, psicolingüística, neurolingüística y sociolingüística, antropología, entre otras, para fortalecer competencias comunicativas para los estudiantes.

En el caso uruguayo, se formalizó mediante la Ley 17.378 de 2011, el reconocimiento de la Lengua de Señas Uruguaya (LSU) como lengua natural para la comunidad de sordos, la introducción al programa educativo nacional para nivel básico y la contratación obligatoria de intérpretes de señas/español en lugares públicos como la educación de nivel secundario y en la universidad pública, en establecimientos del poder judicial y en canales abiertos de televisión, entre otros. Asimismo, se ofrecen jornadas especiales para niños, niñas y adolescentes sordos y oyentes que son acompañados por docentes especializados e intérpretes de señas. El español y el inglés son consideradas como lenguas secundaria y extranjera.

<sup>22</sup> María Rosa Lissi y Kristina Svartholm. (2012). El Enfoque Bilingüe en la Educación de Sordos: Sus Implicancias para la Enseñanza y Aprendizaje de la Lengua Escrita. *Revista Estudios Pedagógicos*. N° 2. Páginas 299-320.

<sup>23</sup> Beatriz Núñez de Báez. (2008). *Conceptualización y política de la atención educativa integral del Deficiente Auditiva*. Dirección de Educación Especial del Ministerio de Educación. Caracas, Venezuela.

La Ley General de Educación (Ley 18.437 de 2008) estableció la LSU como una de las tres lenguas maternas nacionales, junto con el español y el portugués uruguayos. También, se impulsó la creación de la Tecnicatura Universitaria en Interpretación LSU-español-LSU, y de cuatro escuelas públicas para sordos en cuatro ciudades principales, incluyendo la capital. En el resto de ciudades existen aulas para niños sordos en escuelas regulares. Además, desde 2009, se estableció media hora de programación con intérpretes en canales distritales, nacionales, especialmente en noticiero con ayuda de organizaciones privadas.

La experiencia de **Suecia**<sup>24</sup> da un giro en los modelos de educación con la propuesta de Educación Bilingüe para Sordos (1981), la cual considera el Lenguaje de Señas Sueco (LSS) como primera lengua/lengua natural para niños y niñas sordos y la segunda lengua es el sueco (idioma oficial y mayoritario en el país). Además, se introdujo el primer Currículo Nacional Bilingüe en las escuelas de atención diferencial. La diferencia en la aplicación en este modelo radica en que la exposición a lecturas no pedagógicas en ambas lenguas es obligatoria para todos los estudiantes sin excepción, ya que sostiene como pilares la interpretación y la comunicación de ideas y significados de frases completas y párrafos, más no de una traducción literal que en la mayoría de casos resulta defectuosa o ineficaz. La información expuesta debe ser explicada y traducida por el profesor a cargo del proceso mediante LSS. Proponen esto para ofrecer una gama lingüística variada a los niños y niñas sordos, en lugar de utilizar textos cortos y simplificados adaptados.

Resulta interesante explorar algunos factores del modelo de **Estados Unidos**, ya que existen iniciativas públicas desde el sistema educativo nacional, pero en trabajo asociado con organizaciones privadas y sin ánimo de lucro como la *National Association of the Deaf* (NAD), la cual fomenta la capacitación y autorización a miembros de la comunidad sorda a servir como personal en diferentes espacios laborales.

La NAD ejecuta el Programa Defensor de la Educación (2012) en el que se capacita a los participantes interesados en temas de leyes y reglamentos federales sobre educación. Además, desde los años setenta se utiliza la metodología de Comunicación Total para garantizar acceso a educación de niños sordos. Este ha promovido en los planteles de profesores el uso de LSI, simultaneo al inglés mediante interpretación de labial. Aunque estos métodos han sido debatidos porque se entiende que la lengua de señas y la lengua oral se manifiestan e interpretan de maneras distintas.

Se consideran algunas reformas en la discusión sobre el acceso y la calidad educativa como el acceso restringido al contenido programático de las materias y la competencia

---

<sup>24</sup> María Rosa Lissi y Kristina Svartholm. (2012). El Enfoque Bilingüe en la Educación de Sordos: Sus Implicancias para la Enseñanza y Aprendizaje de la Lengua Escrita. *Revista Estudios Pedagógicos*. N° 2. Páginas 299-320.

temprana de la lengua natural<sup>25</sup>. También, se consideran la contratación de maestros sordos para niños sordos para generar la cultura de su comunidad (interacción cultural y de experiencia socioemocionales) y así evitar tergiversaciones de alguna de las dos lenguas implicadas.

Por último, es importante mencionar las iniciativas de **aplicaciones para dispositivos móviles** que buscan mejorar la comunicación e integración de personas con discapacidades orales y de audición. Una de las más reconocidas es *Signalo*, apoyada por la ONG argentina “Señas en Acción” y ganadora del premio Mentes Transformadoras 2016. *Signalo* “se basa en la interacción de un Avatar o personaje artificial en un espacio virtual que tiene herramientas para traducir la voz hablada o la comunicación escrita en lengua de señas. Esta aplicación permite la comunicación simultánea en una conversación entre personas y la traducción de material audiovisual como películas, libros digitales y la accesibilidad a sitios webs, que resulta tener poco acceso para esta población” (TG Press, s.f.). Existen otros tres proyectos en América Latina similares como *Sign'n* en Jalisco (México), el *Plan Ceibal-LSU* en Uruguay y *Signs2me* en Colombia diseñado por WiseWare S.A.S.

### ***Propuestas complementarias para la implementación efectiva del Modelo de Educación Bilingüe – Bicultural en Bogotá***

El propósito de esta es mejorar las condiciones en el entorno educativo y familiar de la población con discapacidad auditiva en Bogotá con el objetivo de garantizar un escenario de desarrollo cognitivo, social y comunicativo integral bajo principios de equidad y calidad.

Para alcanzar dicho objetivo, se debe tener en cuenta que los sistemas de organización de oferta de bienes y servicios traen consigo barreras (por omisión, discriminación, segregación, negligencia o desconocimiento, entre otras) en el acceso, la participación y la permanencia en las diferentes dimensiones del ser humano para la Población con Discapacidad Auditiva.

Por ello, se trata de dos procesos simultáneos: garantizar los derechos de esta minoría en el Distrito, adaptando el entorno mediante programas, instrumentos y técnicas para que se desarrolle y vivir con bienestar en una comunidad que entiende sus necesidades diferenciales, además de migrar hacia modelo de atención inclusivo, en el que la persona sorda sea el agente que articule toda la dinámica de los programas de apoyo. Por tanto, la participación de la comunidad sorda tiene gran relevancia para obtener los resultados esperados.

Asimismo, es necesario reconocer a la Población con Discapacidad Auditiva como una minoría lingüística, que conforma una "comunidad" que comparte una lengua (LSC), unas costumbres, unos medios particulares de interacción, un sistema de valores y, por tanto,

<sup>25</sup> Robert Johnson y Scott Liddell. (s.f.). *Develando los programas: Principios para un mayor logro en la educación del sordo*. Washington D.C., EEUU.

una identidad cultural. Esta identidad los constituye como un sujeto de reconocimiento político y jurídico con capacidad de autodeterminación para exigir el cumplimiento y goce efectivo de sus derechos y la mejora en la calidad de vida de sus integrantes.

Ahora bien, en función de las problemáticas expuestas con anterioridad se plantean mejoras para que el Sistema Educativo Distrital garantice a niños, niñas y jóvenes con sordera o hipoacusia el disfrute a su derecho de recibir educación de calidad según sus necesidades especiales:

- Promover desde los hogares la aprehensión de la Lengua de Señas Colombiana en los primeros meses y años de vida de la persona sorda, junto con sus padres, hermanos y cuidadores. Socializar desde la primera infancia a través de esta lengua, en el marco de una comunidad sorda, es de vital importancia para facilitar su aprendizaje en años posteriores, para lo cual es imprescindible el concurso de la Secretaria Distrital de Salud, la secretaria de Integración Social y la Secretaria de Educación Distrital.
- Ampliar la cobertura del servicio de interpretación y traducción de Lengua de Señas Colombiana\* - Español. Los profesores oyentes tienen dificultades para hacer traducción de ideas y conceptos en español al LSC, y por ello, requieren de un esfuerzo institucional para capacitarse en esta herramienta de atención diferencial y/o en su defecto promover la vinculación de profesores sordos.
- Vincular a los padres de familia y cuidadores es vital en el proceso de aprendizaje, fortaleciendo las escuelas de padres y los espacios de interacción.
- Se deben reunir esfuerzos para que los procesos de focalización e identificación de la población sorda en el Distrito sea más efectiva y logre reconocer a todas las personas que requieren de servicios de atención diferencial. Se debe generar una base de datos con los perfiles y el seguimiento de dicha comunidad.
- Fomentar las clases electivas de LSC en las entidades educativas. Ofrecer la oportunidad a padres, estudiantes, administrativos y profesores capacitarse en LSC para facilitar la comunicación y la interacción social. Acá sería un esfuerzo valioso realizar el seguimiento médico-genético de niño o joven sordo; es decir, al reconocer si en su familia hay miembros sordos puede facilitar que los niños aprendan más fácil y temprano. Estos miembros deben ser motivados a participar en los espacios escolares. Vinculación de la comunidad y estimulación del aprendizaje de LSC en estudiantes oyentes.
- Fortalecer los PIAR: Planes Individuales de Ajustes Razonables para realizar el seguimiento efectivo del proceso de aprendizaje y socialización de cada estudiante sordo. Esta es una herramienta utilizada para garantizar los procesos de enseñanza y aprendizaje de los estudiantes, basados en la valoración pedagógica y social, que incluye los apoyos y ajustes razonables requeridos, entre ellos, los curriculares, de infraestructura y todos los demás necesarios para garantizar el aprendizaje, la participación permanencia y promoción. Son insumo para la planeación de aula del respectivo docente y el Plan de Mejoramiento Institucional (PMI) (Decreto 1421 de 2017).

- Los comités de evaluación y las coordinaciones académicas y de convivencia deben abordar diferentes temáticas y realizar modificaciones a sus respectivos Manuales de Convivencia y Planes Educativos Institucionales (PEI). Temas como el matoneo y discriminación (o *bullying*) hacia la población sorda, la evaluación periódica de docentes, el enfoque para abordar la clases de educación sexual, y la creación de estrategias e incentivos para nivelar en competencias básicas y de contenido a los estudiantes con dificultades auditivas, el fomento de la cultura sorda en las aulas, y la oferta de complementarias y electivas que complementen los planes de estudios y brinden otros espacios de desarrollo para ellos, y la promoción de la participación y la formación de líderes escolares sordos en los colegios, entre otros.
- Disponibilidad y acceso al material programático de las materias. La simple traducción del profesor o el intérprete resulta insuficiente, ya que el niño/joven requiere de materiales físico inteligibles para su desarrollo cognitivo. La población con discapacidad auditiva debe poder acceder a la información y contenidos programáticos, mediante materiales impreso y herramientas de lectoescritura, junto con materiales magnéticos como vídeos tutoriales. Por ello, nace la importancia de crear herramientas que permitan traducir e interpretar textos desde el español a LSC.
- En relación con el Alto Comisionado Distrital para TIC, este puede colaborar con las plataformas para enseñar LSC (a través de videos tutoriales, portales web, entre otros) a los trabajadores de entidades educativas, padres de familia y compañeros. La utilización de aplicaciones y herramientas virtuales para la formación de profesores oyentes y sordos en LSC, a través del otorgamiento de las licencias del software para IED. Estas herramientas deben contar con un sistema de evaluación y monitoreo según resultados de aprendizaje esperados, para poder certificar a los agentes educativos que tomen dichas competencias.
- Hay que tener en cuenta algunos criterios diferenciadores que generan condiciones de vulnerabilidad tales como estrato socioeconómico, ya que la mayoría se ubican entre los estratos 0 y 3 (INSOR, 2016), y su estatus de desplazados, hijos de desmovilizados, desvinculados de grupos armados y/o pertenecientes a alguna etnia indígena o comunidad afrodescendiente. Esto supondría diversas vulnerabilidades en su solo caso que debe ser atendido con prontitud.

### III. MARCO JURIDICO EN QUE SE FUNDAMENTA EL PROYECTO DE ACUERDO

#### LEGISLACIÓN INTERNACIONAL

***\*Nomas Uniformes sobre la Igualdad de Oportunidades para las Personas con Discapacidad adoptada por la Asamblea General de Las Naciones Unidas (4 de marzo de 1994)***

**Artículo 5. B) Posibilidades de acceso a la información y la comunicación**

**Artículo 7.** Se debe considerar la utilización del lenguaje por señas en la educación de los niños sordos, así como en sus familias y comunidades. También deben prestarse servicios de interpretación del lenguaje por señas para facilitar la comunicación entre las personas sordas y las demás personas.

**\*Declaración de Salamanca y Modelos de Acción sobre Necesidades Educativas Especiales (1994).**

**“Artículo 21.** Las políticas educativas deberán tener en cuenta las diferencias individuales y las distintas situaciones. Debe tenerse en cuenta la importancia de la lengua de signos como media de comunicación para los sordos, por ejemplo, y se deberá garantizar que todos los sordos tengan acceso a la enseñanza en la lengua de signos de su país. Por las necesidades específicas de comunicación de los sordos y los sordos/ciegos, sería más conveniente que se les impartiera una educación en escuelas especiales o en clases y unidades especiales dentro de las escuelas ordinarias.”

**\*Convención sobre los Derechos de las Personas con Discapacidad adoptada por la Asamblea General de las Naciones Unidas (13 de diciembre de 2006).**

**“Artículo 2: Definiciones.** A los fines de la presente Convención:

Por *lenguaje* se entenderá tanto el lenguaje oral como la lengua de señas y otras formas de comunicación no verbal;

Por *“discriminación por motivos de discapacidad”* se entenderá cualquier distinción, exclusión o restricción por motivos de discapacidad que tenga el propósito o el efecto de obstaculizar o dejar sin efecto el reconocimiento, goce o ejercicio, en igualdad de condiciones, de todos los derechos humanos y libertades fundamentales en los ámbitos político, económico, social, cultural, civil o de otro tipo. Incluye todas las formas de discriminación, entre ellas, la denegación de ajustes razonables;

Por *ajustes razonables* se entenderán las modificaciones y adaptaciones necesarias y adecuadas que no impongan una carga desproporcionada o indebida, cuando se requieran en un caso particular, para garantizar a las personas con discapacidad el goce o ejercicio, en igualdad de condiciones con las demás, de todos los derechos humanos y libertades fundamentales;

**Artículo 4: 1.** Los Estados Partes se comprometen a asegurar y promover el pleno ejercicio de todos los derechos humanos y las libertades fundamentales de las personas con discapacidad sin discriminación alguna por motivos de discapacidad. A tal fin, los Estados Partes se comprometen a:

- a) Adoptar todas las medidas legislativas, administrativas y de otra índole que sean pertinentes para hacer efectivos los derechos reconocidos en la presente Convención;



- b) Promover la formación de los profesionales y el personal que trabajan con personas con discapacidad respecto de los derechos reconocidos en la presente Convención, a fin de prestar mejor la asistencia y los servicios garantizados por esos derechos.

**Artículo 7:** Los Estados Partes tomarán todas las medidas necesarias para asegurar que todos los niños y las niñas con discapacidad gocen plenamente de todos los derechos humanos y libertades fundamentales en igualdad de condiciones con los demás niños y niñas.

**Artículo 24.** Los Estados Partes reconocen el derecho de las personas con discapacidad a la educación. 2. Al hacer efectivo este derecho, los Estados Partes asegurarán que:

- a) Las personas con discapacidad no queden excluidas del sistema general de educación por motivos de discapacidad, y que los niños y las niñas con discapacidad no queden excluidos de la enseñanza primaria gratuita y obligatoria ni de la enseñanza secundaria por motivos de discapacidad;
- b) Las personas con discapacidad puedan acceder a una educación primaria y secundaria inclusiva, de calidad y gratuita, en igualdad de condiciones con las demás, en la comunidad en que vivan;
- c) Se hagan ajustes razonables en función de las necesidades individuales;
- d) Se preste el apoyo necesario a las personas con discapacidad, en el marco del sistema general de educación, para facilitar su formación efectiva;
- e) Se faciliten medidas de apoyo personalizadas y efectivas en entornos que fomenten al máximo el desarrollo académico y social, de conformidad con el objetivo de la plena inclusión.

**Artículo 3. b)** Facilitar el aprendizaje de la lengua de señas y la promoción de la identidad lingüística de las personas sordas;

c) Asegurar que la educación de las personas, y en particular los niños y las niñas ciegos, sordos o sordo-ciegos se imparta en los lenguajes y los modos y medios de comunicación más apropiados para cada persona y en entornos que permitan alcanzar su máximo desarrollo académico y social.

**Artículo 4.** A fin de contribuir a hacer efectivo este derecho, los Estados Partes adoptarán las medidas pertinentes para emplear a maestros, incluidos maestros con discapacidad, que estén cualificados en lengua de señas o Braille y para formar a profesionales y personal que trabajen en todos los niveles educativos.

**Artículo 30.** Participación en la vida cultural, las actividades recreativas, el esparcimiento y el deporte.

## NORMAS NACIONALES

### *Constitución Política de 1991:*

**Artículo 13:** "Todas las personas nacen libres e iguales ante la ley, recibirán la misma protección y trato de las autoridades y gozarán de los mismos derechos, libertades y oportunidades sin ninguna discriminación por razones de sexo, raza, origen nacional o familiar, lengua, religión, opinión política o filosófica. El Estado promoverá las condiciones para que la igualdad sea real y efectiva y adoptará medidas en favor de grupos discriminados o marginados. El Estado protegerá especialmente a aquellas personas que, por su condición económica, física o mental, se encuentren en circunstancia de debilidad manifiesta y sancionará los abusos o maltratos que contra ellas se cometan".

**Artículo 44:** define los derechos fundamentales de los niños, y en ese sentido establece que "(...) la familia, la sociedad y el Estado tienen la obligación de asistir y proteger al niño para garantizar su desarrollo armónico e integral y el ejercicio pleno de sus derechos. Cualquier persona puede exigir de la autoridad competente su cumplimiento y la sanción de los infractores. Los derechos de los niños prevalecen sobre los derechos de los demás".

**Artículo 47:** prescribe que "El Estado adelantará una política de previsión, rehabilitación e integración social para los disminuidos físicos, sensoriales y psíquicos, a quienes se prestará la atención especializada que requieran", y en el artículo 68 señala que "La educación de personas con limitaciones físicas o mentales, o con capacidades excepcionales, son obligaciones especiales del Estado".

**Artículo 67:** Dispone la educación como derecho de la persona y un servicio público con función social, en el que Estado, sociedad y familia son los responsables. Se debe garantizar cobertura y condiciones necesarias para acceso y permanencia en el sistema educativo.

**Artículo 68 (...):** La erradicación del analfabetismo y la educación de personas con limitaciones físicas o mentales, o con capacidades excepcionales, son obligaciones especiales del Estado.

**Artículo 93:** Los tratados y convenios internacionales ratificados por el Congreso, que reconocen los derechos humanos y que prohíben su limitación en los estados de excepción, prevalecen en el orden interno.

El Estado colombiano debe consolidar procesos para garantizar aplicación de derechos para población con discapacidad auditiva, conforme a tratados internacionales, legislación nacional y mandatos como las Leyes 361 de 1997, 762 de 2002, 1145 de 2007, 1346 de 2009, 1616 de 2013 y 1618 de 2013, que imponen de manera imprescindible la corresponsabilidad de las autoridades públicas, las instituciones educativas y, primordialmente, la familia.

**Ley 1098 de 2006: Código de Infancia y Adolescencia**

**Artículo 8:** establece la primacía de los derechos de niños y niñas sobre los demás y el Artículo 36: establece que todos los niños y adolescentes que presenten algún tipo de discapacidad tendrán derecho a la educación gratuita.

**Ley 115 de 1994: Ley General de Educación**

**Artículo 46:** La educación de las personas con limitaciones físicas, sensoriales, psíquicas, cognoscitivas, emocionales o con capacidades intelectuales excepcionales, es parte integrante del servicio público educativo.

**Corte Constitucional: Sentencia T- 051 de 2011**

El Estado colombiano debe pasar de modelos educativos “segregados” e “integrados” a una educación inclusiva que “(...) persigue que todos los niños y niñas, independientemente de sus necesidades educativas, puedan estudiar y aprender juntos, pues a diferencia de los anteriores modelos, lo que se busca ahora es que *la enseñanza se adapte a los estudiantes y no estos a la enseñanza*”

**Ley 1618 de 2013: Ley Estatutaria sobre pleno ejercicio de derechos de personas con discapacidad**

En el marco del Sistema Nacional de Discapacidad, las entidades públicas de orden nacional, departamental, distrital y municipal tiene la responsabilidad de la inclusión real y efectiva de las personas con discapacidad, debiendo asegurar que todas las políticas, planes y programas se garanticen el ejercicio total y efectivo de sus derechos de manera inclusiva.

**Artículo 11.** El Ministerio de Educación Nacional debe reglamentar el esquema de atención educativa a la población con discapacidad, fomentando el acceso y la permanencia educativa con calidad, bajo un enfoque basado en la inclusión del servicio educativo

**Artículo 11, numeral 4)** Las IES, en el marco de su autonomía pero adoptando criterios de calidad Ministerio de Educación nacional, deben aplicar progresivamente recursos de su presupuesto para vincular recursos humanos, recursos didácticos y pedagógicos apropiados que apoyen la inclusión educativa de personas con discapacidad y la accesibilidad en la prestación del servicio educativo de calidad a dicha población. Esto es necesario para obtener y renovar el registro calificado de programas académicos.

Que el artículo 11 de la Ley 1618 de 2013 demanda al sector educativo reglamentar aspectos relacionados con la educación inclusiva de las personas con discapacidad, en el sentido de procurar acciones para garantizar el ejercicio efectivo del derecho a la educación en todos los niveles de formación, lo que implica ajustar el Decreto número 1075 de 2015 al marco normativo dispuesto en esta ley y en la Convención de la ONU para los Derechos de las Personas con Discapacidad aprobada mediante la Ley 1346 de 2009.

### ***Decreto 1075 de 2015: Decreto Único Reglamentario del Sector Educación***

Tiene el objetivo de compilar y racionalizar las normas de carácter reglamentario que rigen el sector educativo y contar con un instrumento jurídico único para el mismo.

Que en las Secciones 1 y 2 del Capítulo 5, Título 3, Parte 3, Libro 2 del Decreto número 1075 de 2015, se organiza el servicio de apoyo pedagógico que deben ofertar las entidades territoriales certificadas en educación para atender los estudiantes de preescolar, básica y media con discapacidad o con capacidades o talentos excepcionales en el marco de la educación inclusiva.

Que en la Parte 5, Título 3, Libro 2 del Decreto número 1075 de 2015 se reglamentan, entre otros aspectos, las condiciones de calidad de que tratan la Ley 1188 de 2008 y que deben ser cumplidas por las instituciones de educación superior para obtener, renovar, o modificar el registro calificado de los programas académicos; y adicionalmente, la operatividad del Sistema Nacional de Información de la Educación Superior (SNIES). Este fue creado por el artículo 56 de la Ley 30 de 1992 con el propósito que el Ministerio de Educación Nacional pudiera recopilar, divulgar y organizar la información sobre educación superior relevante para la planeación, monitoreo, evaluación, asesoría, inspección y vigilancia del sector.

Que en lo referente a la educación superior, es necesario disponer de una nueva sección al Capítulo 3, Título 3, Parte 5, Libro 2 del Decreto número 1075 de 2015, que agrupe las medidas que adelanta el Ministerio de Educación Nacional para fomentar el acceso y la permanencia en este nivel de formación de la población con protección constitucional reforzada, entre las que se encuentran las personas con discapacidad, con el fin de evitar la dispersión normativa en esta materia.

***Ley 982 de 2005: Normas tendientes a la equiparación de oportunidades para las personas sordas y sordociegas y otras disposiciones.***

#### ***Artículos 9 y 10: De la Educación Formal y No Formal.***

El Gobierno Nacional y los gobiernos territoriales, deberán respetar las diferencias lingüísticas y comunicativas en las prácticas educativas, fomentando una educación bilingüe de calidad que dé respuesta a las necesidades de la de sordos y sordo-ciegos garantizando el acceso, permanencia y promoción de esta población en lo que apunta a la educación formal y no formal de acuerdo con la reglamentación del Ministerio de Educación Nacional. Asimismo, se tomarán medidas de planificación para garantizar el servicio de interpretación a los educandos sordos y sordociegos que se comunican en Lengua de Señas, en la educación básica, media, técnica, tecnológica y superior, con el fin de que estos puedan tener acceso, permanencia y proyección en el sistema educativo

#### ***Artículos 11 – 16 (exceptuando el 13): De los sordo-ciegos.***

**Artículo 11.** Todos los derechos de educación, salud, interpretación, traducción e información referidos a los sordos señantes se extenderán a los sordo-ciegos señantes,

quienes además tendrán derecho a exigir servicio de guía-intérprete para permitir la interacción comunicativa de estas personas sordo-ciegas mediante el uso de los diversos sistemas de comunicación. Esto para evitar la degeneración de la calidad de vida.

**Artículo 12.** Todos los derechos de educación, salud, interpretación, traducción e información referidos a los sordos hablantes de español se extenderán a los sordo-ciegos hablantes, quienes, además, tendrán derecho a exigir formas táctiles de texto o intérpretes especializados en la representación táctil del español u otros sistemas de comunicación.

**Artículo 14.** El Estado facilitará a las personas sordas, sordo-ciegas e hipo-acusicas el acceso a todas las ayudas técnicas necesarias para mejorar su calidad de vida.

**Artículo 15.** Todo establecimiento o dependencia del Estado y de los entes territoriales con acceso al público, deberá contar con señalización, avisos, información visual y sistemas de alarmas luminosas aptos para su reconocimiento por personas sordas, sordo-ciegas e hipo-acusicas.

**Artículo 16.** En todo anuncio de servicio público en el que se utilice algún sonido ambiental, efectos sonoros, diálogo o mensaje verbal, que sea transmitido por el canal institucional del Estado, se deberán utilizar los sistemas de acceso a la información para los sordos como el *closed-caption* o texto escondido, la subtitulación y el servicio de interpretación en Lengua de Señas, de acuerdo con la reglamentación que expida el Gobierno Nacional para tal efecto.

### **Artículos 21 – 29 (exceptuando el 27): De los Derechos Humanos del Sordo y Sordo-ciego y la integración de su familia**

**Artículos 21 - 24.** Respetando su particularidad lingüística y comunicativa la persona sorda y, sordo-ciega (mayor o menor de edad) tendrá el derecho inalienable de acceder a una forma de comunicación, ya sea oralismo o Lengua de Señas Colombiana como las dos formas con las cuales se puede rehabilitar una persona; respetando las características de la pérdida auditiva y posibilidades ante la misma. El Estado debe impulsar programas de educación bilingüe y LSC para la persona sorda, sus padres, cónyuges y hermanos que lo deseen.

**Artículo 25.** El Gobierno Nacional instituirá programas para que los padres oyentes de niños sordos y sordo-ciegos que usan la Lengua de Señas para comunicarse puedan disponer de tiempo para aprender la Lengua de Señas Colombiana y convivir con la comunidad de sordos y sordo-ciegos. Estos programas incluirán el apoyo económico que sea necesario.

**Artículo 26.** Los niños sordos que nazcan en zonas rurales donde no existe ni una comunidad de sordos, ni una escuela bilingüe para sordos, serán trasladados a zonas urbanas que cuenten con una escuela bilingüe para sordos de acuerdo con el reglamento que expida el Gobierno Nacional.

**Artículo 28.** Toda forma de represión al uso de una Lengua de Señas, tanto en espacios públicos como en espacios privados, será considerada como una violación al derecho de libre expresión consagrada en la Constitución y será sancionada conforme a la legislación vigente.

**Artículo 29.** Toda forma de represión a la congregación y organización pacífica de los sordos y sordo-ciegos señantes, tanto en espacios públicos como en espacios privados, será considerada como una violación al derecho de libre asociación consagrada en la Constitución y será sancionada conforme a la legislación vigente.

***Artículo 34: De la discriminación del sordo y sordo-ciego.***

**Artículo 34.** Toda discriminación de un sordo o sordo-ciego señante en virtud de su identidad lingüística o cultural, o de un sordo hablante o semi-bilingüe en virtud de su condición de sordo será sancionada de conformidad con la legislación correspondiente.

***Artículos 42, 43 y 44: Creación del Programa Nacional de Detección Temprana y Atención de la Hipoacusia***

**Artículos 42- 43:** Todo niño recién nacido tiene derecho a que se estudie tempranamente su capacidad auditiva y se le brinde tratamiento en forma oportuna si lo necesitare. Esto en función del avance de la ciencia y la tecnología para detección temprana de hipoacusia.

**Artículo 44.** El Ministerio de Protección Social está autorizado para crear el Programa Nacional de Detección Temprana y Atención de la Hipoacusia, que tiene objetivos:

- a) Crear el centro de información, documentación y orientación para familias de niños detectados con deficiencia auditiva de cualquier grado, para que tengan acceso a la información oportuna, adecuada y equilibrada en relación con las distintas modalidades comunicativas: sus alcances, oportunidades y debilidades;
- b) Atender en todo lo referente a la investigación, docencia, prevención, detección y atención de la hipoacusia;
- c) Coordinar con las entidades de salud y educativas del país que adhieran al mismo, las campañas de educación, detección y prevención de la hipoacusia tendientes a la concientización sobre la importancia de la realización de los estudios, diagnósticos tempranos, incluyendo la inmunización contra la rubéola y otras enfermedades inmunoprevenibles;
- d) Planificar y promover la capacitación del recurso humano en las prácticas diagnósticas y tecnología adecuada;
- e) Realizar estudios estadísticos que abarquen a todo el país con el fin de evaluar el impacto de la aplicación de esta ley.

**Decreto 1421 de 2017:**

**Artículo 2.3.3.5.2.1.1 Objeto.** La presente sección reglamenta la ruta, el esquema y las condiciones para la atención educativa a la población con discapacidad en los niveles de preescolar, básica y media.

**Artículo 2.3.3.5.1.4. Definiciones:**

**3. Acciones afirmativas:** conforme a los artículos 13 de la Constitución Política y 2 de la Ley 1618 de 2013, se definen como: «políticas, medidas o acciones dirigidas a favorecer a personas o grupos con algún tipo de discapacidad, con el fin de eliminar o reducir las desigualdades y barreras de tipo actitudinal, social, cultural o económico que los afectan».

En materia educativa, todas estas políticas, medidas y acciones están orientadas a promover el derecho a la igualdad de las personas con discapacidad mediante la superación de las barreras que tradicionalmente les han impedido beneficiarse, en igualdad de condiciones al resto de la sociedad, del servicio público educativo.

**4. Ajustes razonables:** son las acciones, adaptaciones, estrategias, apoyos, recursos o modificaciones necesarias y adecuadas del sistema educativo y la gestión escolar, basadas en necesidades específicas de cada estudiante, que persisten a pesar de que se incorpore el Diseño Universal de los Aprendizajes, y que se ponen en marcha tras una rigurosa evaluación de las características del estudiante con discapacidad. A través de estas se garantiza que estos estudiantes puedan desenvolverse con la máxima autonomía en los entornos en los que se encuentran, y así poder garantizar su desarrollo, aprendizaje y participación, para la equiparación de oportunidades y la garantía efectiva de los derechos.

Los ajustes razonables pueden ser materiales e inmateriales y su realización no depende de un diagnóstico médico de deficiencia, sino de las barreras visibles e invisibles que se puedan presentar e impedir un pleno goce del derecho a la educación. Son razonables cuando resultan pertinentes, eficaces, facilitan la participación, generan satisfacción y eliminan la exclusión.

**5. Currículo flexible:** es aquel que mantiene los mismos objetivos generales para todos los estudiantes, pero da diferentes oportunidades de acceder a ellos, es decir, organiza su enseñanza desde la diversidad social, cultural, de estilos de aprendizaje de sus estudiantes, tratando de dar a todos la oportunidad de aprender y participar.

**7. Educación inclusiva:** es un proceso permanente que reconoce, valora y responde de manera pertinente a la diversidad de características, intereses, posibilidades y expectativas de los niñas, niños, adolescentes, jóvenes y adultos, cuyo objetivo es promover su desarrollo, aprendizaje y participación, con pares de su misma edad, en un ambiente de aprendizaje común, sin discriminación o exclusión alguna, y que garantiza, en el marco de los derechos humanos, los apoyos y los ajustes razonables requeridos en su proceso educativo, a través de

prácticas, políticas y culturas que eliminan las barreras existentes en el entorno educativo.

**8. Esquema de atención educativa:** son los procesos mediante los cuales el sector educativo garantiza el servicio a los estudiantes con discapacidad en todos los niveles de la educación formal de preescolar, básica y media, considerando aspectos básicos para su acceso, permanencia y oferta de calidad, en términos de currículo, planes de estudios, tiempos, contenidos, competencias, metodologías, desempeños, evaluación y promoción.

**9. Estudiante con discapacidad:** persona vinculada al sistema educativo en constante desarrollo y transformación, con limitaciones en los aspectos físico, mental, intelectual o sensorial que, al interactuar con diversas barreras (actitudinales, derivadas de falsas creencias, por desconocimiento, institucionales, de infraestructura, entre otras), pueden impedir su aprendizaje y participación plena y efectiva en la sociedad, atendiendo a los principios de equidad de oportunidades e igualdad de condiciones.

11. Plan Individual de Ajustes Razonables (PIAR): herramienta utilizada para garantizar los procesos de enseñanza y aprendizaje de los estudiantes, basados en la valoración pedagógica y social, que incluye los apoyos y ajustes razonables requeridos, entre ellos los curriculares, de infraestructura y todos los demás necesarios para garantizar el aprendizaje, la participación, permanencia y promoción. Son insumo para la planeación de aula del respectivo docente y el Plan de Mejoramiento Institucional (PMI), como complemento a las transformaciones realizadas con base en el Diseño Universal de Aprendizaje.

**Subsección 3: b) Responsabilidades de las secretarías de educación o la entidad que haga sus veces en las entidades territoriales certificadas.** Estas funcionan como gestoras y ejecutoras de la política de educación inclusiva en la entidad territorial certificada, deberá:

1. Definir la estrategia de atención educativa territorial para estudiantes con discapacidad y su plan progresivo de implementación administrativo, técnico y pedagógico, así como la distribución de los recursos asignados por matrícula de estudiantes con discapacidad, y la concurrencia de otros recursos, para dar cumplimiento a lo estipulado en la presente sección, de manera que favorezca la trayectoria educativa de dichos estudiantes.
2. Elaborar un informe anual sobre el impacto de la estrategia implementada y remitirlo al Ministerio de Educación Nacional para el análisis pertinente.
3. Gestionar la valoración pedagógica del estudiante con discapacidad, de conformidad con las orientaciones que defina el Ministerio de Educación Nacional.
4. Asesorar a las familias de los niños, niñas y adolescentes con discapacidad sobre la oferta educativa disponible en el territorio y sus implicaciones frente a los apoyos, así como a las familias de estudiantes con discapacidad auditiva sobre la elección entre la oferta general y la modalidad bilingüe bicultural.



5. Gestionar a través de los planes de mejoramiento de las secretarías los ajustes razonables que las instituciones educativas requieran conforme al diseño universal ya los PIAR, para que de manera gradual puedan garantizar la atención educativa de los estudiantes con discapacidad.

6. Definir y gestionar el personal de apoyo suficiente que requiere la entidad territorial de acuerdo con la matrícula, desde el inicio del año escolar hasta su finalización.

7. Articular con la secretaría de salud de cada jurisdicción, o quien haga sus veces, los procesos de diagnóstico, informes del sector salud, valoración y atención de los estudiantes con discapacidad.

8. Incluir en el plan territorial de formación docente, la formación en aspectos básicos para la atención educativa a estudiantes con discapacidad, de conformidad con lo previsto en la presente sección y, fortalecer este tema en los procesos de inducción y reinducción de los docentes y directivos docentes.

9. Fortalecer a los establecimientos educativos en su capacidad para adelantar procesos de escuelas de familias u otras estrategias, para efectos de vincularlas a la formación integral de los estudiantes con discapacidad.

10. Considerar en la dotación a los establecimientos educativos oficiales, los materiales pedagógicos, didácticos, técnicos y tecnológicos accesibles para promover una educación pertinente y de calidad para los estudiantes con discapacidad.

11. Prestar asistencia técnica y pedagógica a los establecimientos educativos públicos y privados en lo relacionado con el ajuste de las diversas áreas de la gestión escolar, para garantizar una adecuada atención a los estudiantes matriculados y ofrecerles apoyos requeridos, en especial en la consolidación de los PIAR en los PMI; la creación, conservación y evolución de las historias escolares de los estudiantes con discapacidad; la revisión de los manuales de convivencia escolar para fomentar la convivencia y generar estrategias de prevención sobre cualquier caso de exclusión o discriminación en razón a la discapacidad de los estudiantes.

12. Desarrollar procesos de gestión y articulación intersectorial público y privado para la creación y ejecución de planes, programas y proyectos educativos y sociales con estudiantes, familias y comunidades en pro de la autonomía y la inclusión social y cultural de las personas con discapacidad.

15. Promover que los ambientes virtuales de aprendizaje sean accesibles para la población con discapacidad.

**c) Responsabilidades de los "establecimientos educativos públicos y privados.** Con el propósito de cumplir las obligaciones establecidas en la Ley 1618

de 2013 y en articulación con la respectiva entidad territorial certificada en educación, los establecimientos educativos públicos y privados deberán:

1. Contribuir a la identificación de signos de alerta en el desarrollo o una posible situación de discapacidad de los estudiantes.
2. Reportar en el SIMAT a los estudiantes con discapacidad en el momento de la matrícula, el retiro o el traslado.
3. Incorporar el enfoque de educación inclusiva y de diseño universal de los aprendizajes en el Proyecto Educativo Institucional (PEI), los procesos de autoevaluación institucional y en el Plan de Mejoramiento Institucional (PMI).
4. Crear y mantener actualizada la historia escolar del estudiante con discapacidad.
5. Proveer las condiciones para que los docentes, el orientador o los directivos docentes, según la organización escolar, elaboren los PIAR.
6. Garantizar la articulación de los PIAR con la planeación de aula y el Plan de Mejoramiento Institucional (PMI).
7. Garantizar el cumplimiento de los PIAR y los Informes anuales de Competencias Desarrolladas.
8. Hacer seguimiento al desarrollo y los aprendizajes de los estudiantes con discapacidad de acuerdo con lo establecido en su sistema institucional de evaluación de los aprendizajes, con la participación de los docentes de aula, docentes de apoyo y directivos docentes, o quienes hagan sus veces en el establecimiento educativo.
9. Establecer conversación permanente, dinámica y constructiva con las familias o acudientes del estudiante con discapacidad, para fortalecer el proceso de educación inclusiva.
10. Ajustar los manuales de convivencia escolar e incorporar estrategias en los componentes de promoción y prevención de la ruta de atención integral para la convivencia escolar, con miras a fomentar la convivencia y prevenir cualquier caso de exclusión o discriminación en razón a la discapacidad de los estudiantes.
11. Revisar el sistema institucional de evaluación de los aprendizajes, con enfoque de educación inclusiva y diseño universal de los aprendizajes.
12. Adelantar procesos de formación docente internos con enfoque de educación inclusiva.
13. Adelantar con las familias o acudientes, en el marco de la escuela de familias, jornadas de concientización sobre el derecho a la educación de las personas con discapacidad, la educación inclusiva y la creación de condiciones pedagógicas y sociales favorables para los aprendizajes y participación de las personas con discapacidad.
14. Reportar al ICFES los estudiantes con discapacidad que presenten los exámenes de Estado para que se les garanticen los apoyos y ajustes razonables acordes a sus necesidades.
15. Reportar a la entidad territorial certificada en educación correspondiente, en el caso de los establecimientos educativos oficiales, las necesidades en infraestructura física y tecnológica, para la accesibilidad al medio físico, al conocimiento, a la información y a la comunicación a todos los estudiantes.
16. Promover el uso de ambientes virtuales accesibles para las personas con discapacidad.

**Artículo 2.3.3.5.2.3.2. Oferta educativa pertinente para personas con discapacidad.**

**Oferta bilingüe bicultural para población con discapacidad auditiva:** la Modalidad Bilingüe - Bicultural es aquella cuyo proceso de enseñanza - aprendizaje será en la Lengua de Señas Colombiana - Español como segunda lengua y consiste en la destinación de establecimientos educativos regulares, en los que se contarán con aulas paralelas y docentes bilingües que impartan la formación en lengua de señas, y otros apoyos tecnológicos, didácticos y lingüísticos requeridos, entre los que están los intérpretes de Lengua de Señas Colombiana y modelos lingüísticos. Para tal efecto, las entidades podrán centralizar esta oferta educativa en uno o varios establecimientos educativos y garantizar el transporte para aquellos a quienes les implique desplazarse lejos de su lugar de residencia.

Para hacer efectivo el derecho a la educación de las personas con discapacidad auditiva, la entidad territorial asesorará a las familias y a estos estudiantes, para optar por la oferta general en la cual el estudiante ingresa a un aula regular y se le brindan los apoyos determinados en el PIAR conforme su particularidad, sin contar entre estos apoyos con interprete de lengua de señas colombiana - Español, ni modelo lingüístico, o (ii) por una modalidad bilingüe- bicultural ofrecida por establecimientos educativos con aulas paralelas que fortalezcan la consolidación de la lengua y de la comunidad.

**Artículo 2.3.3.5.2.3.5. Construcción e implementación de los Planes Individuales de apoyos y ajustes razonables (PIAR):** El PIAR se constituye en la herramienta idónea para garantizar la pertinencia del proceso de enseñanza y aprendizaje del estudiante con discapacidad dentro del aula, respetando sus estilos y ritmos de aprendizaje. Es un complemento a las transformaciones realizadas con el Diseño Universal de los Aprendizajes.

El PIAR es el proyecto para el estudiante durante el año académico, que se debe llevar a cabo en la institución y en el aula en conjunto con los demás estudiantes de su clase, y deberá contener como mínimo los siguientes aspectos: i) descripción del contexto general del estudiante dentro y fuera del establecimiento educativo (hogar, aula, espacios escolares y otros entornos sociales); ii) valoración pedagógica; iii) informes de profesionales de la salud que aportan a la definición de los ajustes; iv) objetivos y metas de aprendizaje que se pretenden reforzar; v) ajustes curriculares, didácticos, evaluativos y metodológicos para el año electivo, si se requieren; vi) recursos físicos, tecnológicos y didácticos, necesarios para el proceso de aprendizaje y la participación del estudiante y; vii) proyectos específicos que se requieran realizar en la institución educativa, diferentes a los que ya están programados en el aula, y que incluyan a todos los estudiantes; viii) información sobre alguna otra situación del estudiante que sea relevante en su proceso de aprendizaje y participación y ix) actividades en casa que darán continuidad a diferentes procesos en los tiempos de receso escolar.

El diseño de los PIAR lo liderarán el o los docentes de aula con el docente de apoyo, la familia y el estudiante. Según la organización escolar, participarán los directivos docentes y el orientador. Se deberá elaborar durante el primer trimestre

del año escolar, se actualizará anualmente y facilitará la entrega pedagógica entre grados. Frente al mismo, el establecimiento educativo deberá hacer los seguimientos periódicos que establezca en el sistema institucional de evaluación de los aprendizajes existente. Incluirá el total de los ajustes razonables de manera individual y progresiva.

Los requerimientos de los PIAR deben incluirse en los planes de mejoramiento institucional (PMI) de los establecimientos educativos y en los planes de apoyo al mejoramiento de las secretarías de educación de las entidades territoriales certificadas. El PIAR hará parte de la historia escolar del estudiante con discapacidad, y permitirá hacer acompañamiento sistemático e individualizado a la escolarización y potencializar el uso de los recursos y el compromiso de los actores involucrados.

**Artículo 2.3.3.5.2.3.14. Rendición de Cuentas.** Con el propósito de promover la transparencia y participación democrática en la educación, todas las instancias que intervienen en la implementación de la presente sección deberán informar y explicar a la comunidad educativa, en las actividades programadas de rendición de cuentas, acerca de las decisiones y acciones adelantadas, la gestión de los recursos (humanos, físicos, financieros y tecnológicos) asignados para la atención a la población con discapacidad, los resultados obtenidos y el contexto en el que se desarrollaron.

Las organizaciones de la sociedad civil, las de personas con discapacidad y las familias ejercerán sus funciones de veeduría al cumplimiento de lo ordenado en la presente sección para las diferentes entidades.

### **Sentencia C-605 de 2012:**

#### **Capítulo I.**

**Artículo 1°.** Para efectos de la presente ley, los siguientes términos tendrán el alcance indicado a continuación de cada uno de ellos.

3. “*Comunidad de sordos*”. Es el grupo social de personas que se identifican a través de la vivencia de la sordera y el mantenimiento de ciertos valores e intereses comunes y se produce entre ellos un permanente proceso de intercambio mutuo y de solidaridad. Forman parte del patrimonio pluricultural de la Nación y que, en tal sentido, son equiparables a los pueblos y comunidades indígenas y deben poseer los derechos conducentes.

10. “*Lengua de señas*”. Es la lengua natural de una comunidad de sordos, la cual forma parte de su patrimonio cultural y es tan rica y compleja en gramática y vocabulario como cualquier lengua oral.

La Lengua de Señas se caracteriza por ser visual, gestual y espacial. Como cualquiera otra lengua tiene su propio vocabulario, expresiones idiomáticas, gramáticas, sintaxis diferentes del español. Los elementos de esta lengua (las señas individuales) son la configuración, la posición y la orientación de las manos en relación con el cuerpo y con el individuo, la lengua también utiliza el espacio,

dirección y velocidad de movimientos, así como la expresión facial para ayudar a transmitir el significado del mensaje, esta es una lengua visogestual. Como cualquier otra lengua, puede ser utilizada por oyentes como una lengua adicional.

13. *“Integración con intérprete al aula regular”*. Es una alternativa educativa para sordos que usa la Lengua de Señas Colombiana. Los educandos sordos se integran en colegios de oyentes, a la básica secundaria y media contando con el servicio de intérprete y las condiciones que responden a sus particularidades lingüísticas y comunicativas.

### Capítulo III.

**Artículo 10.** Las entidades territoriales tomarán medidas de planificación para garantizar el servicio de interpretación a los educandos sordos y sordociegos que se comunican en Lengua de Señas, en la educación básica, media, técnica, tecnológica y superior, con el fin de que estos puedan tener acceso, permanencia y proyección en el sistema educativo.

### Capítulo VI.

**Artículo 24.** A padres, cónyuges y hermanos de sordos y sordociegos que lo deseen el Estado les proveerá de acceso a la Lengua de Señas Colombiana, a través de los programas de educación bilingüe de sordos.

**Artículo 25.** El Gobierno Nacional instituirá programas para que los padres oyentes de niños sordos y sordociegos que usan la Lengua de Señas para comunicarse puedan disponer de tiempo para aprender la Lengua de Señas Colombiana y convivir con la comunidad de sordos y sordociegos. Estos programas incluirán el apoyo económico que sea necesario.

## IV. COMPETENCIA DEL CONCEJO

El Concejo de Bogotá es competente para dictar normas relacionadas con el objeto del proyecto de acuerdo, según las disposiciones Constitucionales mencionadas que obligan al Estado a la *adopción de medidas a favor de grupos marginados o discriminados*, adicional a ello las siguientes previstas en el artículo 300 de la Carta Política:

**Artículo 300.** Expedir las disposiciones relacionadas con la planeación, el desarrollo económico y social, el apoyo financiero y crediticio a los municipios, el turismo, el transporte, el ambiente, las obras públicas, las vías de comunicación y el desarrollo de sus zonas de frontera, Regular, en concurrencia con el municipio, el deporte, la educación y la salud en los términos que determina la Ley.

Adicionalmente las previstas en el Decreto Ley 1421 de 1993, en su Artículo 12, Numeral 1 y 10 y 25:

**Artículo 12:** *Corresponde al Concejo Distrital, de conformidad con la Constitución y la ley:*

1. *Dictar las normas necesarias para garantizar el adecuado cumplimiento de las funciones y la eficiente prestación de los servicios a cargo del Distrito (...).*

10. *Dictar las normas que garanticen la descentralización, la desconcentración y la participación y veeduría ciudadanas (...).*

25. *Cumplir las demás funciones que le asignen las disposiciones vigentes.*

### **Competencia funcional de las entidades vinculadas en el presente acuerdo:**

#### **Acuerdo 257 de 2006: Naturaleza, objeto y funciones básicas de la Secretaría Distrital de Integración Social.**

**Artículo 89.** Es un organismo del Sector Central con autonomía administrativa y financiera que tiene por objeto orientar y liderar la formulación y el desarrollo de políticas de promoción, prevención, protección, restablecimiento y garantía de los derechos de los distintos grupos poblacionales, familias y comunidades, con especial énfasis en la prestación de servicios sociales básicos para quienes enfrentan una mayor situación de pobreza y vulnerabilidad. Así como, prestar servicios sociales básicos de atención a aquellos grupos poblacionales que además de sus condiciones de pobreza se encuentran en riesgo social, vulneración manifiesta o en situación de exclusión social.

Algunas de sus funciones principales son:

- Formular, orientar y desarrollar políticas sociales, en coordinación con otros sectores, organismos o entidades, para los distintos grupos poblacionales, familias y comunidades, **en especial de aquellos en mayor situación de pobreza y vulnerabilidad y promover estrategias que permitan el desarrollo de sus capacidades.**
- Dirigir la ejecución de planes, programas y proyectos de restablecimiento, prevención, protección y promoción de derechos de las personas, familias y comunidades, en especial aquellas de mayor situación de pobreza y vulnerabilidad.
- Establecer objetivos y estrategias de corto, mediano y largo plazo, para asegurar la prestación de servicios básicos de bienestar social y familiar a la población objeto.
- Desarrollar políticas y programas para la rehabilitación de las poblaciones vulnerables en especial habitantes de la calle y su inclusión a la vida productiva de la ciudad.

#### **Decreto 330 de 2008 (octubre 06): Objetivos, Estructura y Funciones de la Secretaría de Educación del Distrito y otras disposiciones.**

**Artículos 1 - 3.** Es un organismo del Sector Central con autonomía administrativa y financiera, que tiene por objeto orientar y liderar la formulación y ejecución de políticas, planes y programas para garantizar el derecho a la educación y asegurar a la población el acceso al conocimiento y la formación integral. De conformidad con el Decreto Ley 1421

de 1993, el Acuerdo 257 de 2006, y con las políticas y metas fijadas por el Plan de Desarrollo Distrital y el Plan Sectorial de Educación, algunas de sus funciones son:

- Formular, orientar y coordinar las políticas y planes del Sector Educación, en concordancia con el Plan de Desarrollo Distrital, el Plan Sectorial de Educación, el Acuerdo 257 de 2006 y las demás normas legales del orden nacional.
- Desarrollar estrategias que garanticen el acceso y permanencia de los niños, niñas y jóvenes en el sistema educativo, así como la pertinencia, calidad y equidad de la educación en sus diferentes formas, niveles y modalidades.
- Ejercer la inspección, vigilancia, control y evaluación de la calidad y prestación del servicio educativo en la ciudad.
- Formular programas y proyectos que contribuyan a mejorar la calidad de la educación.
- Fomentar la investigación, innovación y desarrollo de los currículos, los métodos de enseñanza y la utilización de medios educativos.
- Definir, orientar y ejecutar las políticas de formación y actualización del personal docente y administrativo al servicio de la SED.
- Impulsar la investigación educativa y pedagógica que adelanta el Instituto para la Investigación Educativa y el Desarrollo Pedagógico- IDEP, con la participación de las instituciones de educación superior y las facultades de educación.
- Promover estrategias de articulación de la educación con las demandas de la ciudad y las necesidades de sus habitantes.
- Fomentar la investigación y su relación con los procesos de docencia, en coordinación con la Universidad Distrital Francisco José de Caldas y en articulación con las instituciones de educación superior radicadas en la ciudad de Bogotá.
- Fomentar la formación en el conocimiento científico técnico y tecnológico en los colegios de la ciudad.
- Fomentar el desarrollo del conocimiento a través de alianzas estratégicas con el sector productivo.
- Formular, orientar y ejecutar, en coordinación con la Secretaría Distrital de Ambiente, la política de educación ambiental del Distrito Capital.
- Diseñar e impulsar estrategias y programas para el desarrollo y formación de la niñez y la juventud.
- Diseñar e impulsar estrategias y programas para el desarrollo de los grupos étnicos atendiendo sus características socio culturales y el fomento de la interculturalidad.
- Diseñar e impulsar estrategias y programas para atender la educación de las personas con necesidades especiales.
- Aprobar la creación y funcionamiento de las instituciones de educación formal y no formal, a que se refiere la Ley General de Educación.
- Consolidar, analizar y entregar la información sobre el comportamiento del Sistema educativo, para uso de los organismos nacionales y distritales de dirección y control.
- Administrar y controlar los recursos propios del Distrito y los provenientes del Sistema General de Participaciones con destino a la educación.

## V. IMPACTO FISCAL

El artículo Séptimo de la ley 819 de 2003 ordena lo siguiente:

"Artículo 7º. Análisis del impacto fiscal de las normas. En todo momento, el impacto fiscal de cualquier proyecto de ley, ordenanza o acuerdo, que ordene gasto o que otorgue beneficios tributarios, deberá hacerse explícito y deberá ser compatible con el Marco Fiscal de Mediano Plazo.

"Para estos propósitos, deberá incluirse expresamente en la exposición de motivos y en las ponencias de trámite respectivas los costos fiscales de la iniciativa y la fuente de ingreso adicional generada para el financiamiento de dicho costo".

Frente a ello, es pertinente manifestar que el impacto fiscal del Proyecto de Acuerdo no genera desequilibrio, ni gastos adicionales, puesto que todas y cada una de las acciones previstas en el presente proyecto de acuerdo, **se encuentran contemplados misionalmente** por las entidades Distritales vinculadas al presente.

Cordialmente,

Diego Andrés Molano Aponte.  
Concejal.  
Autor

Ángela Sofía Garzón Caicedo.  
Concejal.

Diego Fernando Devia Torres.  
Concejal

Daniel Palacios Martínez  
Concejal.

Andrés Forero Molina.  
Concejal

Pedro Javier Santiesteban Millán.  
Vocero Bancada Centro Democrático

Elaboró: Roberto Carlos Parra



**PROYECTO DE ACUERDO N° 079 DE 2019****PRIMER DEBATE**

**"POR EL CUAL SE ESTABLECEN LINEAMIENTOS COMPLEMENTARIOS QUE CONTRIBUYAN A LA REMOCIÓN DE BARRERAS PARA EL GOCE EFECTIVO DEL DERECHO A LA EDUCACIÓN DE LAS PERSONAS CON DISCAPACIDAD AUDITIVA EN EL DISTRITO CAPITAL EN EL MARCO DE UNA EDUCACIÓN INCLUSIVA"**

**EL CONCEJO DE BOGOTÁ, D. C.**

En uso de sus atribuciones que le confiere los artículos 300 y 313 de la Constitución Política, las leyes y especialmente el artículos 12 numerales 1, 10 y 25 del Decreto Ley 1421 de 1993, y atendiendo lo dispuesto en la Convención de la ONU para los Derechos de las Personas con Discapacidad aprobada mediante la Ley 1346 de 2009, lo dispuesto en la Ley 1618 de 2013 el Decreto Nacional 1421 de 2017 y las sentencias de Honorable Corte Constitucional T- 051 de 2011 y C-206 de 2012 .

**ARTÍCULO 1º. OBJETO.** El presente Acuerdo tiene como propósito establecer lineamientos que contribuyan a la remoción de barreras que en el marco de la educación inclusiva impiden el acceso, permanencia y promoción, de las personas con discapacidad auditiva en el Distrito Capital.

**ARTICULO 2. OFERTA BILINGÜE-BICULTURA PARA LA PRIMERA INFANCIA:** La Secretaría de Integración social y demás entidades distritales que atiendan la población en primera infancia, en concurrencia con la secretaria de educación promoverán y garantizarán la consolidación de la oferta bilingüe-bicultural para la población con discapacidad auditiva de primera infancia. Para tal efecto estas instituciones deberán generar alianzas con la Secretaria de Salud con el fin de articular acciones tendientes a la identificación y ubicación de la población sorda menor de seis años.

**ARTÍCULO 3º. OFERTA BILINGÜE-BICULTURAL PARA POBLACIÓN CON DISCAPACIDAD AUDITIVA PREESCOLAR, BÁSICA Y MEDIA.** Conforme a la caracterización de la población con discapacidad auditiva y los estudios técnicos que realice la Secretaría de Educación del Distrito, y con el fin de concentrar esta población con discapacidad auditiva en las Instituciones Educativas Distritales, la Administración Distrital deberá:

1. Designar las Instituciones educativas oficiales que prestarán el servicio educativo con una oferta bilingüe-bicultural para la población con discapacidad auditiva del Distrito.
2. Desarrollar progresivamente las adecuaciones que demanden los establecimientos educativos focalizados que les permita contar con los espacios pedagógicos pertinentes y necesarios para la implementación de la oferta bilingüe-bicultural.

3. Garantizar que los estudiantes con discapacidad auditiva accedan a estrategias de permanencia como alimentación y transporte escolar, conforme a los resultados que arroje la caracterización de la población y sus necesidades.
4. Promover, en el marco del plan de cobertura de la Secretaría de Educación del Distrito, una estrategia comunicativa y de difusión que asegure que los ciudadanos, los padres de familia y cuidadores de la población con discapacidad auditiva conozcan la oferta educativa Bilingüe y bicultural y su pertinencia.

**ARTICULO 4. OFERTA BILINGÜE-BICULTURA PARA LA POBLACION ADULTA CON DISCAPACIDAD AUDITIVA.** La Secretaria de Educación Distrital asegurará la implementación de la oferta bilingüe bicultural, incorporando estrategias pertinentes y adecuadas que contribuyan a forjar o consolidar un proyecto de vida integral incidiendo, de esta manera, en el desarrollo individual y colectivo de la población adulta con discapacidad auditiva.

**ARTÍCULO 5°. VINCULACIÓN DE DOCENTES BILINGUES Y PERSONAL DE APOYO PARA LA PRESTACIÓN DEL SERVICIO EDUCATIVO PARA POBLACIÓN CON DISCAPACIDAD AUDITIVA:** Con el fin de garantizar la adecuada y oportuna prestación del servicio educativo para la población con discapacidad auditiva. La Secretaria de Educación Distrital, previo a la caracterización de la población sorda y los estudios técnicos que realice, adoptará las siguientes medidas:

- a) Reorganizar la planta docente para asignar los docentes bilingües sordos y oyentes en las instituciones que brinden la oferta bilingüe- Bicultural.
- b) Promover la vinculación de docente bilingües oyentes o sordos, mediante concurso de méritos.
- c) Garantizar la oportuna vinculación de los servicios de apoyo, que certifiquen experiencia laboral en el ámbito educativo, como servicio de interpretación, guías intérpretes, modelos lingüísticos y demás apoyos que se requieran según las necesidades identificadas en la caracterización de la población con discapacidad auditiva de cada Institución Educativa que cuenten con la oferta bilingüe-bicultural.
- d) Incorporar en el plan de formación docente de la Secretaría de Educación cursos de formación y actualización en herramientas pedagógicas, metodológicas, didácticas relacionadas con la atención a la población con discapacidad auditiva, enseñanza de segundas lenguas, fortalecimiento de Lengua de Señas Colombiana para usos académicos en articulación con Instituciones de Educación Superior.

**ARTICULO 6°. ESCUELA DE PADRES:** La Secretaría de Educación Distrital diseñará una estrategia de acompañamiento para:

- a) Realizar los protocolos y seguimiento al cumplimiento de los pactos firmados por los padres de familia o acudientes, en el marco de Plan Individual de Ajustes Razonables que deben ser elaborados por cada institución.
- b) Formación de padres de familia y cuidadores de estudiantes con discapacidad auditiva, en temas relacionados con los procesos formativos de sus hijos, proyecto de vida, relaciones psicoafectivas, entre otros.
- c) Promover espacios de acercamiento a la Lengua de Señas Colombiana que

faciliten y mejoren los vínculos afectivos y de comunicación entre padres e hijos con discapacidad auditiva.

**ARTÍCULO 7°. ACCESO A LA EDUCACIÓN SUPERIOR.** El Distrito Capital gestionará programas de formación superior en las modalidades presencial y virtual, dirigidos a la población sorda del Distrito Capital.

**ARTICULO 8°. RENDICION DE CUENTAS.** La Secretaría de Educación Distrital presentará anualmente un informe al Concejo de Bogotá sobre la implementación de la oferta educativa bilingüe bicultural para la población con discapacidad auditiva.

**ARTÍCULO 9°.- VIGENCIAS Y DEROGATORIAS:** El presente Acuerdo rige a partir de la fecha de su publicación y deroga las normas que le sean contrarias.

## **PROYECTO DE ACUERDO N° 080 DE 2019**

### **PRIMER DEBATE**

#### ***“POR EL CUAL SE REGULA EL USO DE PRODUCTOS DESECHABLES EN LAS ENTIDADES PÚBLICAS DEL DISTRITO CAPITAL”***

### **EXPOSICIÓN DE MOTIVOS**

#### **1. OBJETIVO GENERAL**

El presente Proyecto de Acuerdo tiene como fin regular el uso productos desechables en todas las entidades que hacen parte del Sector Central, Descentralizado y sus entes adscritos y vinculados; las localidades del Distrito Capital, con el fin de contribuir de manera significativa a la protección del medio ambiente y a incentivar el uso de materiales y tecnologías amigable con éste.

#### **2. OBJETIVOS ESPECÍFICOS**

1. Disminuir progresivamente el uso de las bolsas plásticas en la ciudad de Bogotá D.C. como acción contundente para el manejo de residuos y cuidado de los recursos naturales.
2. Fomentar la participación activa de los residentes de la ciudad de manera que se genere un nuevo concepto de cultura de sostenibilidad por medio de acciones pequeñas que genere un nuevo estilo de vida.
3. Fomentar la educación ambiental en términos de sostenibilidad en coherencia con los principios de participación activa y así despertar un mayor interés en el cuidado del medio ambiente.
4. Disminuir de manera radical el uso de pitillos como medida de conciencia sobre el daño a los recursos naturales y el desperdicio incontrolado de las ciudades que terminan en rellenos sanitarios sin ningún aprovechamiento.

#### **3. CONSIDERACIONES SOBRE EL PROYECTO**

En todos los países del mundo se han presentado afectaciones al ambiente y los recursos naturales por las bolsas plásticas que hace un tiempo eran utilizadas para, además de cargar objetos, incentivar compras desmedidas, promover marcas, hasta convertirlas en una necesidad para los usuarios.

Los plásticos son derivados del proceso de purificación y solidificación del petróleo se convierten después de algunas aleaciones, en polietileno; se estima que entre el 5% y el 7% de la producción mundial del petróleo es destinado a la producción de este material inorgánico de alta durabilidad que puede durar entre 100 a 1000 años en degradarse dependiendo del tipo de plástico. Para usos domésticos, se puede

encontrar el PolietilenoTereftalato (PET) utilizado en botellas de gaseosas, aceite, agua, empaques de alimentos y el Polipropileno (PP) utilizado para empaques más flexibles como confitería, pasabocas, bolsas de reempaque, vasos desechables, botellas, botellones y juguetería (Ministerio de Ambiente, Vivienda y Desarrollo Territorial, 2004). Según estudios de la WWF y el Ministerio de Ambiente y Desarrollo Sostenible, en Colombia “se usan en promedio 6 bolsas semanales, 24 al mes, 288 al año y 22.176 en una vida de 77 años. En muchos casos se desconoce el destino final de la bolsa y se cree que no son reciclables” (World Wildlife Fund - WWF, 2016).

Colombia por ser un país en desarrollo, todavía aporta de manera significativa al desperdicio inmesurado de residuos a los rellenos sanitarios; según el informe del DANE sobre residuos de la industria manufacturera y de hogares, se generaron en el 2013, 6,3 millones de toneladas donde el 74,4% fueron orgánicos. Por parte de los hogares, se generaron 9,7 millones de toneladas. En la siguiente gráfica se presenta la distribución de residuos para la industria manufacturera en el 2013:

**Gráfica 1. Caracterización de residuos sólidos en Colombia**

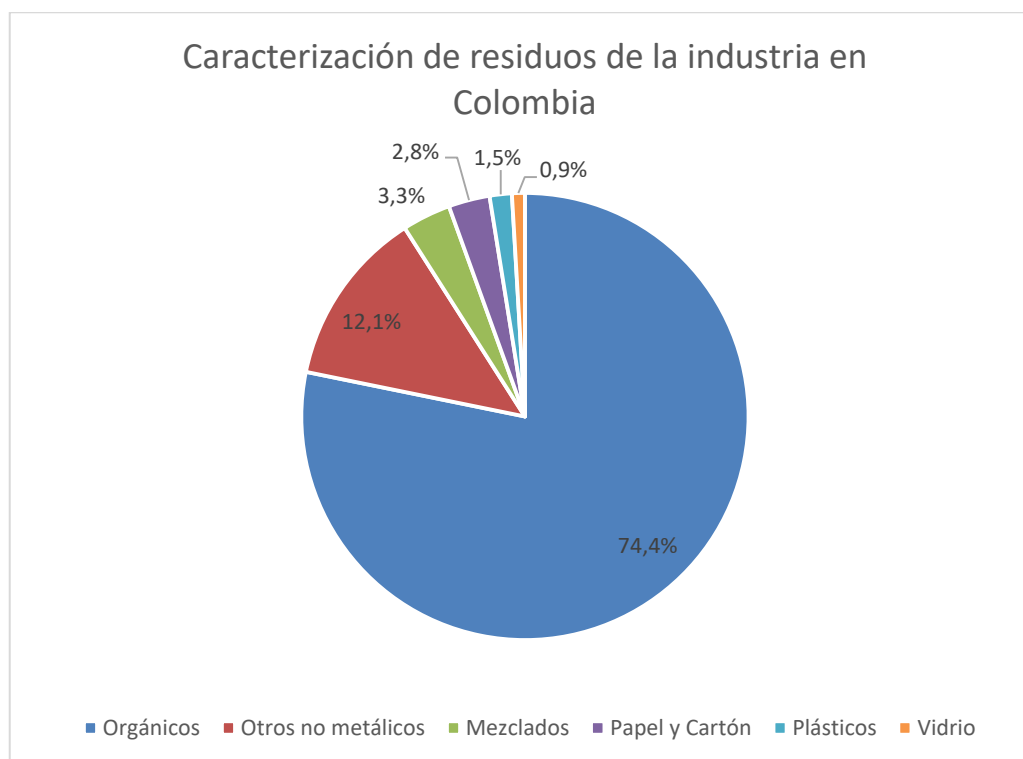

Fuente: Elaborado con información de DANE, 2015

De la gráfica anterior se analiza un punto importante y es que el 3,3% de residuos generados por la industria son MEZCLADOS; es decir, que son potencialmente aprovechables, pero por su mal manejo no se podrán aprovechar. Por parte de los plásticos, estos representan el 1,5% del total además de los mezclados que todavía no se tiene presente cuánto porcentaje podría presentarse en plástico.

Acorde con la línea base presentada en el Plan Nacional de Desarrollo “Todos por un nuevo país” en Colombia sólo se aprovecha el 17% de los residuos en el 2013; la meta de éste a 2018 es aprovechar el 20% de los residuos generados (Presidencia de la República, 2015).

En Bogotá, según el Decreto 548 de 2015 “por el cual se adopta el Plan de Gestión Integral de Residuos Sólidos -PGIRS- del Distrito Capital, y se dictan otras disposiciones”, el 15,55% del material desechado en Bogotá corresponde a plástico que es el segundo material que más se encuentra en la caracterización de los residuos de la ciudad (el primero es materia orgánica con el 65.48%) (ver Gráfica 2 ); esto, además del consumo creciente de botellas plásticas, hace de este acuerdo un argumento importante para empezar a crear conciencia sobre el aprovechamiento de los residuos.

### Gráfica 2. Caracterización de los residuos sólidos en Bogotá

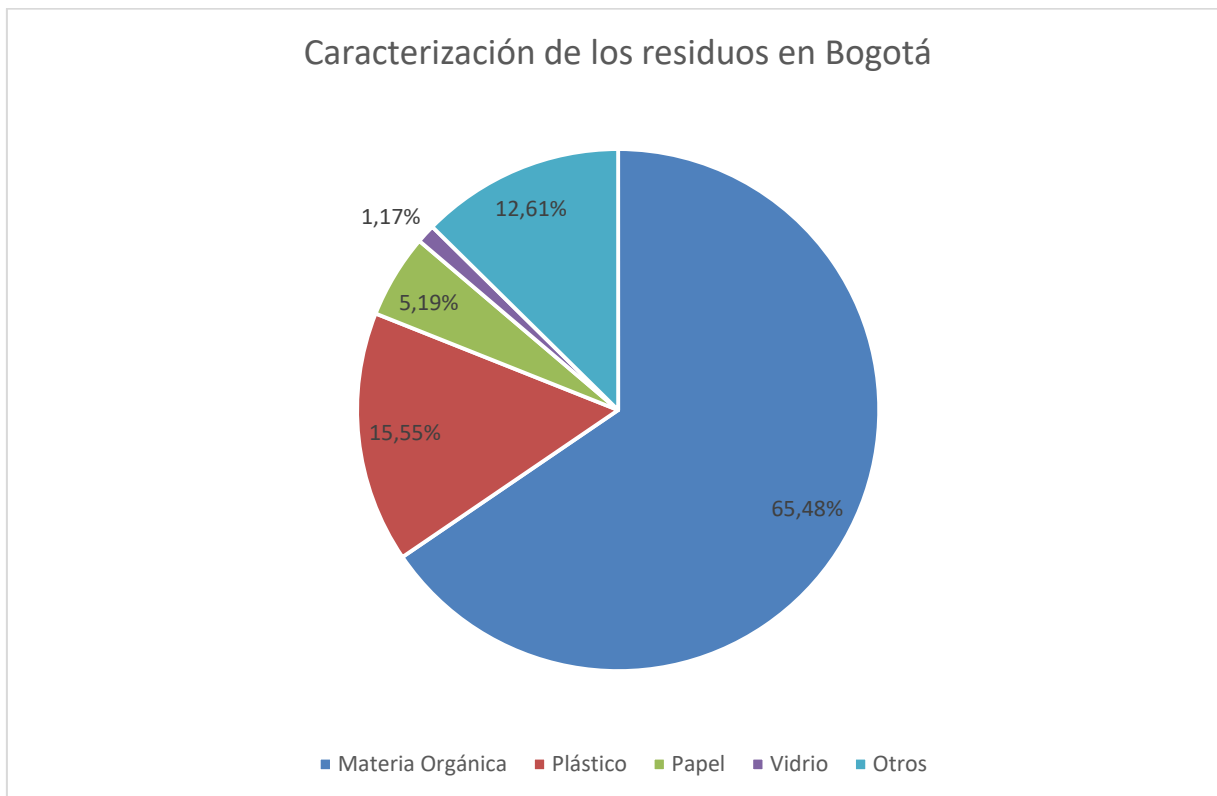

Fuente: Elaborado a partir de la información de Alcaldía de Bogotá, 2015

Así, la disposición final de residuos y especialmente la de residuos plásticos en Colombia, son un problema que se expande en todos los municipios del país y que no se tiene todavía una solución próxima para evitar esta actividad. Según la Política de Manejo Integral de Residuos Sólidos, la práctica de disponer los residuos a botaderos de cielo abierto se favorece por (Ministerio de Ambiente, Vivienda y Desarrollo Territorial, 2004):

- Falta de aplicación de tecnologías alternativas para el tratamiento, aprovechamiento y disposición final de los residuos;
- Falta de coordinación interinstitucional del tema;
- Falta de recursos financieros por parte de los municipios;
- Énfasis en la determinación de los costos de recolección y transporte de forma que la tarifa de aseo no involucra los costos reales de un sistema de eliminación, tratamiento o disposición final;
- Falta de empresas de aseo consolidadas que ofrezcan alternativas en el manejo de los residuos sólidos (las empresas establecidas ofrecen las tradicionales fases de recolección, transporte y disposición final, únicamente), entre otras, todo lo cual origina un desconocimiento a nivel municipal de la existencia de tecnologías alternas para el manejo de los residuos sólidos

Ahora bien, los productos desechables poseen una característica especial que se pueden clasificar dependiendo de su vida útil por lo que el **presente proyecto de acuerdo sólo se dirige a los productos desechables que tienen una vida útil de corto plazo (de 15 días a 1 año) como las botellas, vasos, cubiertos, bolsas y pitillos plásticos.**

#### **Ventajas de la reducción en la fuente:**

La reducción en la fuente es una estrategia que busca disminuir la cantidad de material y energía utilizado mediante la producción, distribución y disposición final de cualquier producto; todo esto haciendo una cadena para conservar por mayor tiempo los recursos naturales y menor generación de residuos sólidos. Para el plástico, se encuentran las siguientes ventajas de su reducción (Ministerio de Ambiente, Vivienda y Desarrollo Territorial, 2004):

- Disminución significativa de la cantidad de residuos por la menor utilización de materias primas
- Prolongación de la vida útil de los rellenos sanitarios
- Ahorro significativo de recursos naturales y, por tanto, de recursos financieros
- Ahorro de energía en la producción de materias primas e insumos
- Ahorro de energía en transporte
- Reducción de la contaminación y del efecto invernadero

Bogotá D.C. puede ser la ciudad pionera en aprovechamiento de sus residuos no sólo por cadenas de reciclaje que ya existen y que cada día se fortalecen aún más, sino por su capacidad de reducción en la fuente de manera tal que prolongue la vida útil del relleno sanitario (que hoy en día tiene una expectativa de 6 años máximo), sea una ciudad sostenible y con una conciencia común en la conservación de los recursos naturales.

#### **i. BOLSAS PLÁSTICAS**

Según la resolución 668 de 2016 del Ministerio de Ambiente afirma “que la distribución incontrolada de bolsas plásticas en los puntos de pago de almacenes de

cadena, grandes superficies comerciales, superetes de cadena y farmacias de cadena y a su vez el uso inadecuado de las mismas por parte de los consumidores, genera factores de deterioro ambiental, destacándose los siguientes: 1) debido a su estructura química, la descomposición de las bolsas plásticas puede tardarse centenares de años, además, gran cantidad de bolsas plásticas son dispuestas inadecuadamente, generando contaminación de agua, suelo, flora y fauna (los animales acuáticos las confunden con alimento que al ser ingeridos producen su muerte); 2) Problemas en la operación de los rellenos sanitarios debido a que son materiales difíciles de tratar y estabilizar geotécnicamente; 3) Impacto paisajístico cuando son abandonados a cielo abierto”.

Si bien Bogotá D.C. se encuentra lejos del océano, las bolsas plásticas al no ser dispuestas de manera adecuada terminan en las vías públicas, fluviales y en los océanos “a través del drenaje de aguas en zonas urbanas; por el agua que fluye por los vertederos; los residuos abandonados; vertidos accidentales de los barcos o mediante los efluentes de las estaciones depuradoras y plantas de tratamiento de aguas residuales. El 80% de los residuos marinos provienen de tierra, mientras que el 20% restante de actividad marítima” (Greenpeace, 2016).

Los residuos plásticos urbanos en Bogotá tienen otros impactos ambientales identificados como basura en vías públicas, alcantarillas tapadas con plásticos que en épocas de lluvia son la principal razón de inundaciones en las vías de la ciudad. Los demás residuos que son dispuestos “adecuadamente”, son transportados hasta el relleno sanitario Doña Juana donde, además de ocupar espacio, “(...) generan espacios de aire que no permiten una compactación óptima de todos los residuos, reduciendo el tiempo de vida del relleno. (...) Entre más residuos plásticos lleguen al relleno, se contribuye a la necesidad de ampliarlo, situación perjudicial para la comunidad aledaña. Además, el enterrar los residuos plásticos significa una pérdida de materia y energía, que podría significar una reducción en demanda de materias primas. Es deseable enterrar la menor cantidad de RP que correspondan a materiales no recuperables y aprovechar la mayor cantidad del material recuperable” (Téllez Maldonado, 2012).

Las acciones para la disminución de bolsas plásticas han existido hace muchos años cuando descubrieron “islas” de plásticos en zonas subtropicales: “una en el Índico, dos en el Atlántico (Norte y Sur) y dos en el Pacífico (Norte y Sur). Estas son zonas de concentración elevada de microplásticos. También se pueden encontrar altas concentraciones de macropásticos en áreas litorales, especialmente en regiones con alta población costera con sistemas de gestión de residuos inadecuados, pesquerías intensivas o turismo elevado” (Greenpeace, 2016).



Desde el punto de vista jurídico, se han presentado normativas nacionales, regionales y locales para controlar el uso de éstas en varios países del mundo, las cuales se han podido clasificar según el Congreso Nacional de Chile (Biblioteca del Congreso Nacional de Chile, 2014) como:

- 1- Que prohíben total o parcialmente el uso de bolsas plásticas: dentro de este grupo encontramos Argentina, Canadá y México, pero sólo circunscrita a estados o provincias determinadas. Generalmente la prohibición va acompañada de otras medidas, tales como el cobro por el suministro de otro tipo de bolsas (Australia), o la implementación de programas de manejo (reducción, reciclaje y reutilización) de las bolsas de plástico (México)
- 2- Que establecen un impuesto o tasa de cargo de las empresas: de los países revisados, sólo Dinamarca cuenta con un impuesto de cargo de las propias empresas, sea a nivel de comercio minorista como de importadores y manufactureros, además de ser una de las primeras legislaciones sobre la materia.
- 3- Que establecen un impuesto o tasa de cargo al consumidor: tanto el Reino Unido (incluyendo a Inglaterra a partir del 2015) como Irlanda cuentan con impuestos que gravan a los consumidores o clientes en los establecimientos que proveen de bolsas plásticas.
- 4- En las que coexisten normas de prohibición parcial e impuesto: China, España, Francia y EE.UU. cuentan con diversidad de normas sobre la materia. En el caso de China y Francia, la legislación nacional cuenta con ambas opciones: en España se contempla la sustitución progresiva de las mismas hasta el 2018 a nivel nacional y la imposición de tasas a nivel autonómico; en EE.UU. California se ha establecido la prohibición total, siendo la legislación municipal variada en estos términos.
- 5- Existencia de programas voluntarios de cobro de tasas por parte del comercio minorista. Este es el caso de Alemania, que no cuenta con regulación sobre la materia, ni a nivel federal de la Länder.

En otras partes del mundo se están presentando medidas para la prohibición de las bolsas plásticas, por ejemplo:

- Irlanda: desde el 2002 las autoridades ambientales irlandesas implementaron un impuesto del 20% a las compras aplicable a los usuarios de las bolsas plásticas. El consumo de bolsas cayó de manera radical en un 90% y el dinero recaudado fue destinado a programas de protección ambiental y reciclado (CCEEA, 2016)
- Argentina: Todavía no existe una ley nacional, sin embargo ya está implementada a nivel provincial como Neuquén (Ley No. 2.569 de 2007 que prohíbe la entrega y venta de bolsas de materiales plásticos en todo el territorio de la Provincia que no reúnan las características de degradables, oxobiodegradables, biodegradables, hidrodgradables o cualquier otra solución similar); Rio Negro (Ley Ne 4.4417 de

2009 que aplica un Programa Provincial de Reducción y Sustitución Progresiva de las bolsas de polietileno, polipropileno u otras además de la progresiva sustitución de las bolsas para residuos domiciliarios); Chubut (Ley XI-Ne 5.346 que prohíbe el uso de polietileno, polipropileno y polímeros artificiales no biodegradables) y finalmente Buenos Aires (Ley Ne 13.868 de 2008 que prohíbe el uso de bolsas de polietileno y todo material plástico convencional. Los materiales deberán ser progresivamente reemplazados por contenedores de material degradable y/o biodegradable que resulten compatibles con la minimización del impacto ambiental) (Biblioteca del Congreso Nacional de Chile, 2014)

- México: no existe ley nacional para su regulación, sin embargo en el Distrito Federal de la Ciudad de México se prohibió el uso de las bolsas plásticas mediante la modificación de la Ley de Residuos Sólidos del 2003.
- Reino Unido: desde el 2013 se implementó un impuesto obligatorio de 5 peniques para el uso de las bolsas plásticas. Los recaudos serán para caridad (BBC News, 2013).
- Estados Unidos: No existe aún una legislación federal; sin embargo, ya existen normas a nivel federal o local que regulan el uso de éstas. Hoy en día se encuentran normas para regulación de uso en los estados de Alaska, Arizona, California, Colorado, Connecticut, Hawaii, Indiana, Maryland, Nueva York, Oregon, Pennsylvania, Texas, Vermont, Virginia, y Washington D.C. (Plastic Bags Laws Org., 2016)

En Colombia se reguló el uso de las bolsas plásticas mediante la resolución 668 del 28 de abril de 2016, “Por la cual se reglamenta el uso racional de las bolsas plásticas y se adoptan otras disposiciones” que tiene según el artículo 1, tiene por objeto “Establecer a cargo de los distribuidores de bolsas plásticas a que se refiere esta norma, la obligación de formular, implementar y mantener actualizado un Programa de Uso Racional de Bolsas Plásticas, distribuidas en los puntos de pago en todo el territorio nacional. Para efectos de lo dispuesto en la presente resolución, entiéndase por distribuidor los almacenes de cadena, grandes superficies comerciales, superretes de cadena y farmacias de cadena que en ejercicio de su actividad comercial distribuyan bolsas plásticas en los puntos de pago” (Ministerio de Ambiente y Desarrollo Sostenible, 2016).

La resolución da lineamientos para la implementación del Programa de Uso Racional de Bolsas Plásticas, indicadores y además, señala en el artículo 13, los deberes de los consumidores: “Son deberes de los consumidores las siguientes:

- a. No exigir bolsas plásticas adicionales a las requeridas para el transporte de las mercancías adquiridas

- b. Reutilizar las bolsas plásticas recibidas de los distribuidores
- c. Atender las instrucciones suministradas por los distribuidores de bolsas plásticas sobre el manejo de las bolsas plásticas”

El Ministerio de Ambiente y Desarrollo Sostenible lanzó la campaña “Reembólsale al Planeta” en abril del 2016 donde por medio de mensajes de responsabilidad, incentiva a los consumidores a la racionalización, reutilización y devolución para reciclaje de las bolsas plásticas.

Algunas de las siguientes son las campañas que han lanzado desde abril del 2017:

### Ilustración 1. Campaña ReemBÓLSAle al planeta



Fuente: Ministerio de Ambiente de Desarrollo Sostenible, 2016

## Ilustración 2. Infografía campaña “reembÓLSale al planeta”

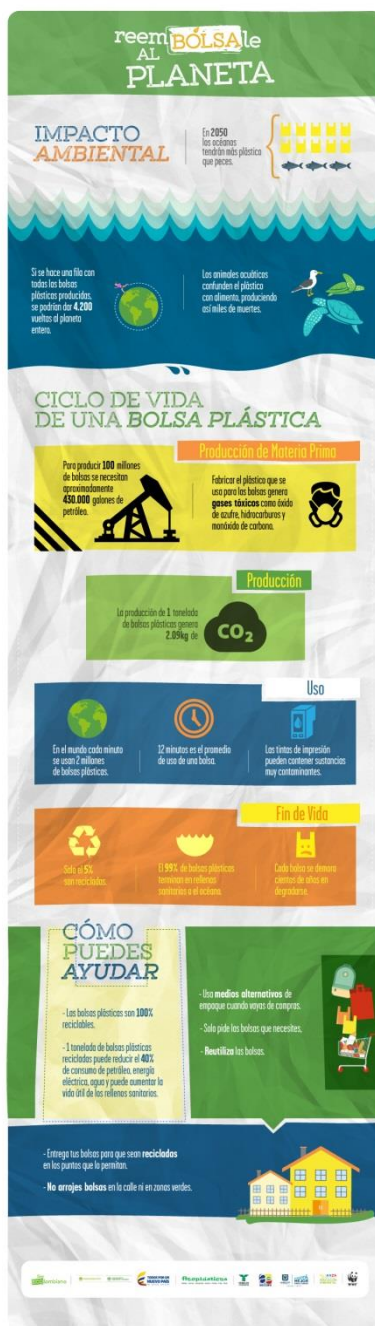

Fuente: Ministerio de Ambiente y Desarrollo Sostenible, 2016

### ii. “MEJOR SIN PITILLOS”

Los pitillos son hoy un problema que ha venido creciendo de manera desproporcionada a nivel mundial y sólo hasta hace pocos años, hemos caído en cuenta de la gran afectación que tienen éstos al ambiente. Las campañas de ONGs ambientalistas a nivel mundial han despertado la alerta de todos los países del mundo para crear campañas educativas a favor de disminuir el uso de los mismos.

En Estados Unidos se creó una organización orientada a hacer campañas publicitarias para generar conciencia sobre su consumo: The Last Plastic Straw. Por medio de redes sociales invitan a más voluntarios a unirse a la organización tanto para contribuir con la causa como para ayudar a que ésta crezca y se distribuya más en el país.

Muchas organizaciones de voluntarios se han unido en protesta para la erradicación de los pitillos en el mundo haciendo alusiones gráficas de animales en vía de extinción comiéndoselos o algunas especies sufriendo en una operación para sacarles un pitillo de sus vías respiratorias.

En Colombia existen varias organizaciones que lanzaron sus campañas como Fenalco Solidario con la campaña #Antipitillo que apoya al Ministerio de Ambiente y Desarrollo Sostenible en otra como “ReemBÓLSAle al planeta”. La Ilustración 3 es un ejemplo de las imágenes que utilizan en su campaña:

### Ilustración 3. Campaña #Antipitillo de Fenalco Solidario



Fuente: (Corporación Fenalco Solidario, 2016)

Por parte de la organización La Ciudad Verde, una de las organizaciones ambientalistas más importantes en el país, presente en siete principales ciudades de Colombia, realizó por primera la campaña #mejorsinpitillo que busca reconocer a los restaurantes y establecimientos por su compromiso con el medio ambiente. La Ilustración 4 es una muestra de las campañas que realizan por redes sociales y medios de comunicación.

#### Ilustración 4. Campaña #mejorsinpitillo de La Ciudad Verde

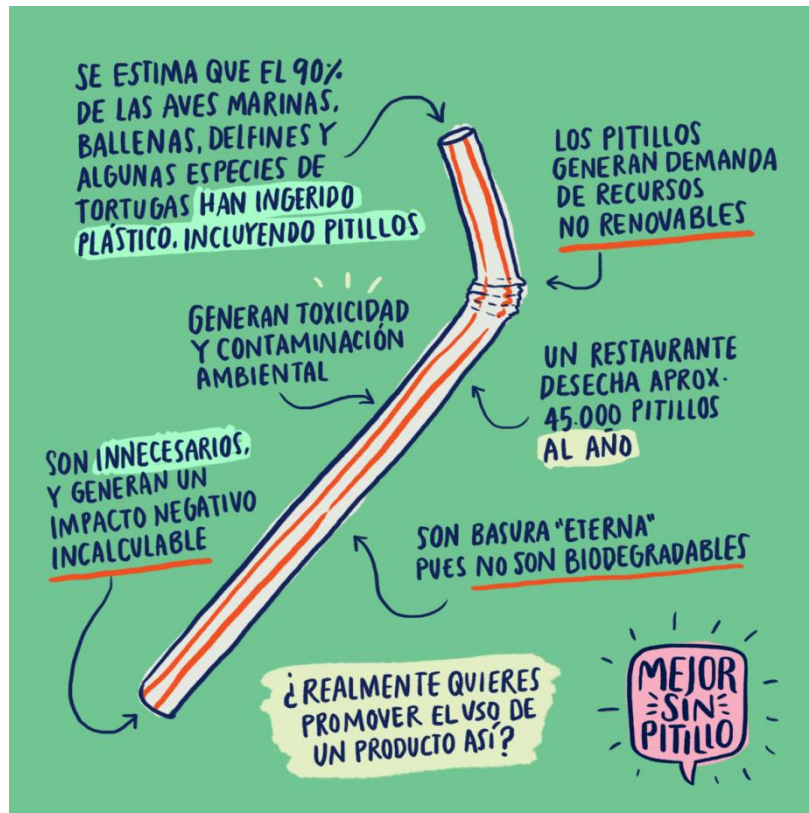

Fuente: (La Ciudad Verde, 2016)

La medida que propone el presente Proyecto de Acuerdo es regular la utilización de residuos plásticos en las entidades públicas del Distrito Capital para tener un impacto más grande en la ciudad; los funcionarios públicos, estudiantes y personal de colegios y universidades públicas, visitantes e invitados, forman una porción grande de Bogotá y serán ejemplo para los demás ciudadanos. Al implementar esta medida no sólo se está creando conciencia colectiva ambiental en las entidades sino además, se extenderá a todos los ciudadanos por medio de acompañamiento pedagógico, campañas publicitarias y reconocimientos a nivel distrital sobre la gestión de las entidades.

Es necesario mencionar que, si bien es una campaña medioambiental, el pitillo sigue siendo una herramienta moderna para algunas excepciones como enfermedades que impiden la utilización de vasos para alimentarse, por lo que el presente acuerdo deberá tenerlas en cuenta en el momento de su implementación.

#### 4. MARCO JURÍDICO

El proyecto de Acuerdo se fundamenta en la siguiente normatividad:

## i. Constitución Política de Colombia

**ARTÍCULO 49.** La atención de la salud y el saneamiento ambiental son servicios públicos a cargo del Estado. Se garantiza a todas las personas el acceso a los servicios de promoción, protección y recuperación de la salud.

Corresponde al Estado organizar, dirigir y reglamentar la prestación de servicios de salud a los habitantes y de saneamiento ambiental conforme a los principios de eficiencia, universalidad y solidaridad. También, establecer las políticas para la prestación de servicios de salud por entidades privadas, y ejercer su vigilancia y control. Así mismo, establecer las competencias de la Nación, las entidades territoriales y los particulares y determinar los aportes a su cargo en los términos y condiciones señalados en la ley.

**ARTÍCULO 79.** Todas las personas tienen derecho a gozar de un ambiente sano. La ley garantizará la participación de la comunidad en las decisiones que puedan afectarlo.

Es deber del Estado proteger la diversidad e integridad del ambiente, conservar las áreas de especial importancia ecológica y fomentar la educación para el logro de estos fines

**ARTÍCULO 80.** El Estado planificará el manejo y aprovechamiento de los recursos naturales, para garantizar su desarrollo sostenible, su conservación, restauración o sustitución.

Además, deberá prevenir y controlar los factores de deterioro ambiental, imponer las sanciones legales y exigir la reparación de los daños causados.

Así mismo, cooperará con otras naciones en la protección de los ecosistemas situados en las zonas fronterizas

**ARTÍCULO 366.** El bienestar general y el mejoramiento de la calidad de vida de la población son finalidades sociales del Estado. Será objetivo fundamental de su actividad la solución de las necesidades insatisfechas de salud, de educación, de saneamiento ambiental y de agua potable. Para tales efectos, en los planes y presupuestos de la Nación y de las entidades territoriales, el gasto público social tendrá prioridad sobre cualquier otra asignación.

## ii. Leyes

**LEY 99 DE 1993**, “*Por la cual se crea el Ministerio del Medio Ambiente...*”.

**ARTÍCULO 65 NUMERAL 6º.** Funciones de los municipios, de los distritos y del Distrito Capital de Santafé de Bogotá. Corresponde en materia ambiental a los municipios, y a los distritos con régimen constitucional especial, además de las funciones que le sean delegadas por la ley o de las que se deleguen o transfieran a los alcaldes por el ministerio del medio ambiente o por las corporaciones autónomas regionales, las siguientes atribuciones especiales: 6. Ejercer, a través del alcalde como primera autoridad de policía con el apoyo de la Policía Nacional y en coordinación con las demás entidades del sistema Nacional Ambiental (SINA), con sujeción a la distribución legal de competencias, funciones de control y vigilancia del

medio ambiente y los recursos naturales renovables, con el fin de velar por el cumplimiento de los deberes del Estado y de los particulares en materia ambiental y de proteger el derecho constitucional a un ambiente sano. "

### iii. Decretos Nacionales

**DECRETO 2811 DE 1974**, *Por el cual se dicta el Código Nacional de Recursos Naturales Renovables y de Protección al Medio Ambiente.*

**ARTÍCULO 3º.** De acuerdo con los objetivos enunciados, el presente Código regula: c). Los demás elementos y factores que conforman el ambiente o influyan en el denominador de este Código elementos ambientales, como: 1o. Los residuos, basuras, desechos y desperdicios.

**ARTÍCULO 34º.** En el manejo de residuos, basuras, desechos y desperdicios, se observarán las siguientes reglas: a). Se utilizarán los mejores métodos, de acuerdo con los avances de la ciencia y la tecnología, para la recolección, tratamiento, procesamiento o disposición final de residuos, basuras, desperdicios y, en general, de desechos de cualquier clase; b). La investigación científica y técnica se fomentará para: 1). Desarrollar los métodos más adecuados para la defensa del ambiente, del hombre y de los demás seres vivientes: 2o. Reintegrar al proceso natural y económico los desperdicios sólidos, líquidos y gaseosos, provenientes de industrias, actividades domésticas o de núcleos humanos en general. 3o. Sustituir la producción o importación de productos de difícil eliminación o reincorporación al proceso productivo.

**ARTÍCULO 36º.** Para la disposición o procesamiento final de las basuras se utilizarán, preferiblemente, los medios que permitan. b). Reutilizar sus componentes

### iv. Resoluciones Nacionales

**RESOLUCIÓN 0754 DEL 25 NOVIEMBRE DE 2014.** Por la cual se adopta la metodología para la formulación, implementación, evaluación, seguimiento, control y actualización de los Planes de Gestión Integral de Residuos Sólidos

**RESOLUCIÓN 668 DE 2016.** Por la cual se reglamenta el uso racional de bolsas plásticas y se adoptan otras disposiciones

### v. Acuerdos Distritales

**ACUERDO 079 DE 2003.** Por el cual se expide el código de Policía de Bogotá D.C.

**ARTÍCULO 84º:** Prevención, separación en la fuente y reciclaje de los residuos y aprovechamiento. La reducción, separación en la fuente, reutilización, reuso, recuperación y reciclaje de los residuos sólidos son actividades benéficas para la salud humana y el ambiente, la productividad de la Ciudad, la economía en el consumo de recursos naturales, y constituyen importante fuente de ingresos para las



personas dedicadas a su recuperación. Por ello son deberes generales: 1. Intervenir en la producción y el consumo de bienes que afecten negativamente el ambiente y la población mediante su prohibición, disminución o mitigación de efectos, estimulando a la industria para producir bienes ambientalmente amigables o de fácil biodegradación. 2. Separar en la fuente los residuos sólidos aprovechables, tales como papel, textiles, cueros, cartón, vidrio, metales, latas y plásticos, de los de origen biológico. 3. Presentar los residuos aprovechables para su recolección, clasificación y aprovechamiento, 4. Colaborar de manera solidaria en las actividades organizadas de acopio y recolección de materiales reciclables cuando se implementen en edificios y vecindarios de acuerdo con el Sistema Organizado de Reciclaje S.O.R. 5. La actividad del reciclaje no podrá realizarse en espacios públicos ni afectar su estado de limpieza. Quienes realicen las actividades de recolección de residuos aprovechables y de su transporte a sitios de acopio, bodegaje, de pretransformación o transformación, deberán hacerlo sin afectar el ambiente y con pleno cumplimiento de las condiciones y requisitos establecidos por las autoridades competentes.

**PARÁGRAFO.** Las autoridades distritales deberán realizar campañas pedagógicas y cursos de capacitación sobre manejo y reciclaje de residuos sólidos y deberán propiciar incentivos culturales de utilización de materiales biodegradables

**ACUERDO 372 DE 2009.** Por medio del cual se inscribe a la Ciudad de Bogotá en el Consejo Internacional para iniciativas locales ambientales, ICLEI.

**ACUERDO 389 de 2009.** Por medio del cual se crea el programa ecológico "Si el planeta queremos cuidar otras alternativas de empaques debemos usar.

**ACUERDO 540 DE 2013.** Por medio del cual se establecen los lineamientos del programa distrital de compras verdes y se dictan otras disposiciones.

#### vi. Decretos Distritales

**DECRETO 312 DE 2006,** *Por el cual se adopta el Plan Maestro para el Manejo Integral de Residuos Sólidos para Bogotá Distrito Capital.*

**ARTÍCULO 1.** Adopción del Plan Maestro para el Manejo Integral de Residuos Sólidos. Adoptar el Plan Maestro para el Manejo Integral de Residuos Sólidos en el Distrito Capital -PMIRS-, para planificar y reglamentar el Sistema de Saneamiento Básico del Distrito Capital, en los términos del presente Decreto.

**ARTÍCULO 2.** **Ámbito de Aplicación.** El presente plan aplica a todas las personas que generan, reciclan y aprovechan residuos sólidos ordinarios y especiales y a las entidades públicas y personas o empresas privadas y organizaciones comunitarias y cooperativas vinculadas a la prestación del Servicio Público de Aseo.

**DECRETO 456 DE 2008 ARTÍCULO 13º. Planes Institucionales de Gestión Ambiental –PIGA.** El Plan Institucional de Gestión Ambiental -PIGA de cada Entidad

debe: a. Tomar en cuenta los principios, objetivos y estrategias del Plan de Gestión Ambiental y las políticas ambientales, distritales o nacionales. b. Presentar, asignar internamente y programar las actividades ambientales de la entidad, para los objetivos y estrategias ambientales priorizados en el Plan de Acción Cuatrienal Ambiental para cada entidad, según sus funciones y competencias, y con sus respectivos presupuestos. c. Definir los indicadores, metas, programación y la forma de reporte a la Secretaría Distrital de Ambiente, junto con los mecanismos de seguimiento y evaluación conjunta. d. Identificar y programar las necesidades y formas de coordinación interinstitucional. e. Concertarse con la Secretaría Distrital de Ambiente en cada período de gobierno y sus modificaciones cuando sea necesario

**DECRETO 495 DE 2016** Por el cual se adopta el Plan de Gestión Integral de Residuos Sólidos – PGIRS- del Distrito Capital

#### vii. Resoluciones distritales

**RESOLUCIÓN 132 DE 2004**, *Por medio de la cual se adopta el Plan de Gestión Integral de Residuos Sólidos de Bogotá D.C. -PGIRS-.*

**RESOLUCIÓN 799 DE 2012**. *Por la cual se establece el listado detallado de los materiales reciclables y no reciclables para la separación en la fuente de los residuos sólidos domésticos en el Distrito Capital.*

**RESOLUCIÓN 242 DE 2014**. *Por la cual se adoptan los lineamientos para la formulación, concertación, implementación, evaluación, control y seguimiento del Plan Institucional de Gestión Ambiental – PIGA”*

### 5. COMPETENCIAS DEL CONCEJO DE BOGOTÁ

La presente iniciativa, se enmarca dentro de las competencias dispuestas por el **Decreto 1421 De 1993**, numerales 1, 10, 19 y 25 del artículo 12:

- Artículo 8. Funciones Generales. El Concejo es la suprema autoridad del Distrito Capital. En materia administrativa sus atribuciones son de carácter normativo...”.
- Artículo 12. Atribuciones. Corresponde al Concejo Distrital, de conformidad con la Constitución y a la ley:
  1. Dictar las normas necesarias para garantizar el adecuado cumplimiento de las funciones y la eficiente prestación de los servicios a cargo del Distrito.  
(...)
  7. Dictar las normas necesarias para garantizar la preservación y defensa del patrimonio ecológico, los recursos naturales y el medio ambiente.

## 6. IMPACTO FISCAL

El artículo Séptimo de la ley 819 de 2003 ordena lo siguiente:

"Artículo 7º. Análisis del impacto fiscal de las normas. En todo momento, el impacto fiscal de cualquier proyecto de ley, ordenanza o acuerdo, que ordene gasto o que otorgue beneficios tributarios, deberá hacerse explícito y deberá ser compatible con el Marco Fiscal de Mediano Plazo.

"Para estos propósitos, deberá incluirse expresamente en la exposición de motivos y en las ponencias de trámite respectivas los costos fiscales de la iniciativa y la fuente de ingreso adicional generada para el financiamiento de dicho costo".

Frente a ello, es pertinente manifestar que el impacto fiscal del Proyecto de Acuerdo no genera desequilibrio, ni gastos adicionales, puesto que acciones previstas en el presente proyecto de acuerdo se encuentran bajo los programas de la Secretaría de Ambiente Distrital.

## 7. BIBLIOGRAFÍA

- ABC Pack. (s.f.). *Como se hace una bolsa de plástico*. Obtenido de <http://www.abc-pack.com/enciclopedia/como-se-hace-una-bolsa-de-plastico/>
- BBC News. (2013). *Plastic bag charge to be introduced in England*. Obtenido de <http://www.bbc.com/news/uk-politics-24088523>
- Betancur Alarcón, L. (20 de Agosto de 2016). *¿Se acerca el final de los pitillos de plástico? El Tiempo*, págs. <http://www.eltiempo.com/estilo-de-vida/ciencia/campanas-ciudadanas-piden-no-usar-pitillos-de-plastico/16677919>.
- Biblioteca del Congreso Nacional de Chile. (2014). *Restricciones o prohibiciones en el uso de bolsas plásticas. Legislación comparada*. Santiago de Chile.
- CCEEA. (2016). *Normatividad prohibición del uso de bolsas de plástico*. Obtenido de <http://ccee.mx/medio-ambiente/que-paises-prohiben-el-uso-de-bolsas-de-plastico/>
- Corporación Fenalco Solidario. (2016). *Campaña Antipitillo*. Obtenido de <http://www.fenalcosolidario.com/noticias/campana-antipitillo>
- Corporación Fenalco Solidario. (2016). *Campaña Antipitillo*. Obtenido de <http://www.fenalcosolidario.com/noticias/campana-antipitillo>
- Dinero. (2016). *Empresas de pitillos afectadas por campaña que evita su uso. Dinero*, <http://www.dinero.com/empresas/articulo/la-campana-que-evita-el-uso-del-pitillo-afecta-empresas/224721>.
- Earth Policy Institute. (2015). *Data Center. Bottled Water consumption per person in top countries and world*. Obtenido de [http://www.earth-policy.org/data\\_center/C26](http://www.earth-policy.org/data_center/C26)
- Gobierno Bolivariano de Venezuela. (julio de 2015). *Ley de prohibición de bolsas y envases de plástico*. Obtenido de [http://benin.embajada.gob.ve/index.php?option=com\\_content&view=article&id=677:ley-de-prohibicion-de-bolsas-y-envases-de-plastico&catid=23:noticias-de-venezuela-en-niger&Itemid=110&lang=fr](http://benin.embajada.gob.ve/index.php?option=com_content&view=article&id=677:ley-de-prohibicion-de-bolsas-y-envases-de-plastico&catid=23:noticias-de-venezuela-en-niger&Itemid=110&lang=fr)

- Greenpeace. (2016). *¿Cómo llega el plástico a los océanos y qué sucede entonces?* Obtenido de <http://www.greenpeace.org/espana/es/Trabajamos-en/Parar-la-contaminacion/Plasticos/Como-llega-el-plastico-a-los-océanos-y-que-sucede-entonces/>
- International Bottle Water Association. (2014). *Statistics*. Obtenido de <http://www.bottledwater.org/economics/industry-statistics>
- La Ciudad Verde. (marzo de 2016). *La Ciudad Verde: Campaña Mejorsinpitillo*. Obtenido de <http://laciudadverde.org/sostenibilidad/>
- Ministerio de Ambiente y Desarrollo Sostenible. (2016). *Resolución 668 de 2016. Por la cual se reglamenta el uso racional de bolsas plásticas y se adoptan otras disposiciones*. Colombia.
- Ministerio de Ambiente, Vivienda y Desarrollo Territorial. (2004). *Guías Ambientales. Sector Plásticos. Principales procesos básicos de transformación de la industria plástica y manejo, aprovechamiento y disposición de residuos plásticos post-consumo*. Bogotá.
- Plastic Bags Laws Org. (2016). *Legislation. State Laws*. Obtenido de <http://plasticbaglaws.org/legislation/state-laws/>
- Presidencia de la República. (2015). *Plan Nacional de Desarrollo: Todos por un nuevo país*. Bogotá.
- Semana Sostenible. (marzo de 2015). El dilema de Reemplazar las bolsas plásticas de Colombia. *Semana sostenible*, págs. <http://sostenibilidad.semana.com/medio-ambiente/articulo/bolsas-plasticas-colombia-vislumbra-proyecto-ley-para-racionalizar-su-uso/32697>.
- Téllez Maldonado, A. (2012). *La complejidad de la problemática ambiental de los residuos plásticos: una aproximación al análisis narrativo de política pública en Bogotá*. Bogotá: Universidad Nacional de Colombia.
- The Last Plastic Straw. (2016). Obtenido de <http://thelastplasticstraw.org/>
- World Wildlife Fund - WWF. (abril de 2016). *WWF lanza campaña reemBÓLSAle al planeta*. Obtenido de <http://www.wwf.org.co/?265410/WWF-lanza-campaa-ReemBLSAle-al-planeta>

Autor(es):

Diego Andrés Molano Aponte.

Concejal.

Angela Sofía Garzón Caicedo.

Concejal

Andrés Forero Molina.

Concejal.

Pedro Javier Santiesteban Millán

Vocero Bancada Centro Democrático

Daniel Palacios Martínez

Concejal

Diego Fernando Devia Torres.

Concejal.

**PROYECTO DE ACUERDO N° 080 DE 2019****PRIMER DEBATE****“POR EL CUAL SE REGULA EL USO DE PRODUCTOS DESECHABLES EN LAS ENTIDADES PÚBLICAS DEL DISTRITO CAPITAL”****EL CONCEJO DE BOGOTÁ D. C.**

*En ejercicio de sus atribuciones constitucionales y legales, en especial de las que le confiere los numerales 1 y 7 del artículo 12 del Decreto – Ley 1421 de 1993*

**ACUERDA:**

**Artículo Primero – Objeto:** Regular la compra y consumo de productos desechables en las entidades del Sector Central, el Sector Descentralizado, funcionalmente o por servicios, y el Sector de las Localidades del Distrito Capital, con el fin de minimizar la generación de residuos sólidos que representan un factor de degradación para el ambiente.

**Parágrafo:** Para efectos de la implementación del presente Acuerdo, de conformidad con las Guías Ambientales para el Sector Plásticos del Ministerio de Ambiente y Desarrollo Sostenible, entiéndase por productos desechables aquellos “originados en las diferentes actividades de consumo cuando los productos, ya sean plásticos únicos o mezclas de plásticos entre sí o con otros materiales, terminan el periodo de vida útil o pierden su utilidad” que tienen una vida útil de corto plazo (de 15 días a 1 año) como las botellas, vasos, cubiertos, bolsas y pitillos plásticos.

**Artículo Segundo – Regulación y uso de productos desechables:** Dentro de los dos (2) años siguientes a la expedición del presente Acuerdo, las entidades públicas a nivel central y descentralizado del Distrito Capital, deberán establecer programas para la reducción en el uso de productos desechables de manera progresiva en procura de suprimir su utilización.

**Artículo Tercero – Seguimiento e informe de implementación:** La Autoridad Ambiental del Distrito Capital creará un programa de seguimiento a las entidades públicas a nivel central y descentralizado sobre el cumplimiento del presente acuerdo o autogenerará a través de los instrumentos de planeación ambiental, entre otros, Plan Institucional de Gestión Ambiental – PIGA, los criterios que aseguren la producción del presente seguimiento. Para tal efecto, presentará de manera anual un informe al Concejo de Bogotá los avances del presente acuerdo.

**Artículo Cuarto – Vigencia:** El presente acuerdo rige a partir de su fecha de publicación.

**PUBLÍQUESE Y CÚMPLASE**

## **PROYECTO DE ACUERDO N° 081 DE 2019**

### **PRIMER DEBATE**

# **“POR EL CUAL SE ESTABLECEN LINEAMIENTOS EN MATERIA DE ECONOMÍA CIRCULAR PARA LA REUTILIZACIÓN Y CORRECTA DISPOSICIÓN DE RESIDUOS DE CONSTRUCCIÓN Y DEMOLICIÓN (RCD) EN EL DISTRITO CAPITAL”**

## **EXPOSICIÓN DE MOTIVOS**

### **I. Introducción**

El manejo de los residuos de construcción y demolición (R.C.D.), constituye a nivel mundial un problema para las grandes ciudades. Factores tales como el crecimiento demográfico, la concentración de población en las zonas urbanas, el desarrollo desorganizado del sector industrial, los cambios en patrones de consumo, entre otros, han incrementado la generación de residuos sólidos en la sociedad y particularmente en las grandes capitales.

Los residuos de Construcción y Demolición no escapan a esta suerte. El incremento de los denominados R.C.D. de todo tipo ha sido incesante convirtiéndose en un gran problema para el desarrollo sostenible en el siglo XXI así como en una preocupación mundial a la cual pese a los múltiples esfuerzos realizados no ha sido posible de abordar integralmente.

Conscientes de este problema tanto a nivel internacional como a nivel nacional y local se han adoptado diferentes estrategias para la manipulación de residuos que permitan llevar a cabo un manejo más ordenado de los mismos y que los usuarios fueran responsables de disponer óptimamente sus desechos, para posteriormente ser tratados.

Generalmente, el proceso de tratamiento de residuos sólidos pasa por las siguientes etapas: generación, almacenamiento, recolección, transporte, transferencia, tratamiento y disposición final (Ochoa, 2009)<sup>26</sup>. Sin embargo, muchos de estos residuos, como lo es el caso de los R.C.D. pueden ser reutilizados o procesados para que sirvan como materia prima en otras construcciones fomentando la economía circular en el Distrito Capital.

---

26 Ochoa, Osvaldo (2009). Recolección y disposición final de los desechos sólidos, zona metropolitana. Caso: Ciudad Bolívar. Recuperado el 13 de Septiembre de 2012, de <http://www.cianz.org.ve>

## II. Objetivo General

Establecer lineamientos para fomentar la economía circular de Residuos de Construcción y Demolición (R.C.D.), mediante medidas para fomentar la creación de sitios de recolección y procesamiento de los R.C.D., fomentar la correcta disposición de los Residuos de Construcción y Demolición (R.C.D.) y promover su reutilización.

## III. Objetivos específicos

- Fomentar la creación de Puntos Limpios, lugares donde se permita la recolección y procesamiento de los R.C.D, mediante la habilitación de uso de suelo en el Distrito Capital.
- Establecer la posibilidad de crear Puntos Limpios en el Distrito tanto por parte de la administración distrital como por privados mediante la celebración de alianzas público privadas.
- Realizar diagnósticos sobre las zonas de mayor disposición inadecuada de los R.C.D. en el distrito así como adelantar campañas pedagógicas de concientización sobre la problemática y formación sobre la adecuada disposición de los mismos.
- Fomentar la pedagogía sobre la correcta disposición de los mismos mediante talleres en las entidades educativas del Distrito así como por parte de estudiantes mediante el servicio social estudiantil obligatorio.
- Aumentar el porcentaje de reutilización de R.C.D. en las obras públicas del Distrito.

## IV. Estado del arte a nivel normativo

Existe en la actualidad un marco normativo extenso que pretende asegurar las etapas por las cuales los RCD pasan hasta su disposición final, e incluso, de la forma en cómo deben estar adecuados los espacios físicos para realizar dicha disposición, a saber:

Decreto 357 de 1997.	Decreto 4741 de 2005	Resolución 0115 de 2012	Resolución no. 01138 de 2013	Decreto 586 de 2015
Por la cual el cual se regula el manejo, transporte y disposición final de escombros y materiales de construcción.  Los efectos de esta norma se ven expresados en la página de la Secretaría Distrital	Por el cual se reglamenta parcialmente la prevención y el manejo de los residuos o desechos peligrosos generados en el marco de la gestión integral.	Por medio de la cual se adoptan los lineamientos técnico ambientales para las actividades de aprovechamiento y tratamiento de los residuos de construcción y demolición en el distrito capital.  Es un compacto de las	Por la cual se adopta la guía de manejo ambiental para el sector de la construcción y se toman otras determinaciones.  Aplica a todos los ejecutores públicos o privados de proyectos, obras o actividades constructivas y, en general a todos aquellos	Lineamientos ambientales para los centros de tratamiento y/o Aprovechamiento de residuos de construcción y demolición.

<p>de Ambiente, en la cual, se habilita el espacio de consulta a los usuarios acerca de que empresas están certificadas para hacer el manejo correspondiente de RCD. No obstante, aunque la norma señala las posibles sanciones ante el tratamiento irregular, no existe un conocimiento ni conciencia colectiva de las mismas.</p>	<p>Tipifica los tipos de RCD y define las responsabilidades a tener en cuenta en cada fase del tratamiento.</p>	<p>normas anteriores, simplemente clasifica la aplicabilidad de la norma a: grandes generadores, poseedores, a quienes recolecten y transporten, acopien, gestionen, y realicen tratamiento y/o aprovechamiento de Residuos de Construcción y Demolición – RCD- en el perímetro urbano de Bogotá D.C.</p>	<p>que intervengan en las actividades de la Construcción dentro del Distrito Capital. Tiene como propósito que la Subdirección de Control Ambiental al Sector Público vele porque las obras públicas y privadas gestionen sus actividades en el ciclo de manejo ambiental de obras, aprovechando la utilización de RCD y haciendo adecuado de los procesos para el tratamiento de RCD. Se traducen estas actividades en visitas funcionales, asesoría y certificación.</p>	<p>Los efectos de esta norma se cometen en la Identificación y seguimiento de los espacios adecuados para el tratamiento de RCD, así como la re portabilidad y evaluación de los procesos llevados a cabo para el tratamiento correcto de residuos.</p>
---	---	---	--	---

## V. Justificación

Uno de los tres ejes transversales del Plan de Desarrollo Distrital “Bogotá Mejor Para Todos”, 2016-2019, habla sobre el Nuevo Ordenamiento territorial en el cual se prioriza el adecuado uso de los espacios urbanos con el fin de mitigar el problema del uso y manipulación incorrecta de las plazas públicas. Un ejemplo que se rescata es la crisis a nivel distrital que hubo por la mala administración de los recursos destinados a mantener una ciudad libre de basura.

En este sentido, se resalta que la Resolución 701 de 2013, como parte del programa de Bogotá Basura Cero, comandado en la actualidad por 6 empresas que dividen funciones por localidades distritales, hace responsable a los usuarios del servicio público de aseo y presentar los residuos sólidos generados, clasificados según como corresponda. Lo anterior con el fin de viabilizar la recolección selectiva y el reciclaje auto sostenible.

A pesar de ello, existen algunos problemas operativos para el servicio público de aseo, puesto que la ciudad no tiene espacios suficientes para el acopio y aprovechamiento de los residuos potencialmente reciclables, en especial los RCD, generados en el Distrito.

En la tabla 1 se muestra la cantidad medida en toneladas generadas por algunas ciudades en lo corrido del año 2017. Con base en el último censo realizado por la Unidad Administrativa Especial de Servicios Públicos (Uaesp), se identificaron 368 puntos críticos, pero, según este mismo estudio, de manera no oficial se habla de más de 600 botaderos. Los sitios autorizados actualmente para disposición final, solamente son Cemex-La Fiscala, Cantarrana, Holcim y la Escombrera San Antonio.



Lo que convierte inevitablemente el tratamiento de RCD como una práctica clandestina bastante popular en las ciudades.

**Gráfica 1 – Toneladas de RCD generadas anualmente**

**TONELADAS DE RESIDUOS DE CONSTRUCCIONES Y DEMOLICIONES POR AÑO**



	CIUDAD			
	BOGOTÁ	MEDELLÍN	CALI	BARRANQUILLA
 <b>LEGALES</b>	8.326.626 tons	1.827.040 tons	432.000 tons	15.168 tons
 <b>ILEGALES</b>	3.673.374 tons	372.960 tons	288.000 tons	2.832 tons
<b>TOTAL DE RESIDUOS / Construcciones y Demoliciones</b>	<b>12.000.000tons</b>	<b>2.200.000tons</b>	<b>720.000tons</b>	<b>18.000tons</b>
 <b>SITIOS LEGALES DE DISPOSICIÓN</b>	4	1	2	1
 <b>BOTADEROS ILEGALES O PUNTOS CRÍTICOS</b>	368	205	134	26

**Tomado de: Revista Ambiental Catorce 6: <https://www.catorce6.com/actualidad-ambiental/habitat/12015-ciudades-llenas-de-escombros>**

En Bogotá, se recogen cerca de 300 mil toneladas de escombros por obras, y se produce anualmente 12 millones de toneladas de materiales, advierte la Unidad Administrativa Especial de Servicios Públicos (Uaesp). En otros datos, indicadores del Observatorio Ambiental de Bogotá, de la Secretaría Distrital de Ambiente (SDA), mostraron que de la producción anual generada en el 2015 por obras mayores a 5.000 m<sup>2</sup> y mega obras urbanas, 8.326.626 toneladas de RCD fueron controlados y dispuestos adecuadamente; siendo Suba, Usaquén, Engativá y Fontibón, las localidades más afectadas.

Por su parte, en la gráfica 2 se muestra la cantidad de RCD generados por localidad en el periodo comprendido entre 2011 y 2014, sumando un total para el año 2014, de 8.303.963 toneladas a nivel distrital, lo que compromete un crecimiento en la generación de RCD por obras controladas, aun así, el manejo, disposición y aprovechamiento de los mismos sigue siendo una tarea de control poco eficiente.

**Gráfica 2 – Toneladas de RCD generadas anualmente por localidad**

LOCALIDAD	2011	2012	2013	2014
FONTIBÓN	781.837	1.334.675	1.793.848	960.120
USME	1.416.490	1.627.391	1.780.507	3.155.151
USAQUÉN	735.582	669.172	1.124.823	884.167
CHAPINERO	281.810	256.425	808.220	571.073
SUBA	1.054.761	911.072	731.623	716.855
DISTRITAL	328.043	101.738	543.134	297.137
ENGATIVA	378.874	499.667	454.940	189.640
SANTAFÉ	232.435	386.479	414.036	201.509
LA CANDELARIA	20.563	0	183.117	89.517
KENNEDY	52.368	72.226	165.537	485.290
TEUSAQUILLO	176.685	542.359	148.485	133.459
PUENTE ARANDA	220.100	130.714	129.823	250.533
CIUDAD BOLÍVAR	544.529	7.105	82.478	188.346
BOSA	46.105	9.484	51.747	39.217
SAN CRISTÓBAL	5.505	56	25.196	25.162
RAFAEL URIBE	1.778	0	12.320	60.323
BARRIOS UNIDOS	53.474	0	11.973	24.577
SUMAPAZ	0	0	10.247	0
MARTIRES	23.541	207	0	210
TUNJUEUITO	1.680	0	0	30.206
ANTONIO NARIÑO	0	0	0	1.471
<b>TOTAL</b>	<b>6.356.160</b>	<b>6.548.770</b>	<b>8.472.055</b>	<b>8.303.963</b>

*Tomado de: Resolución 00932 de 2015*

Por ejemplo, en el año 2014, la producción de escombros sobrepasó los 10.000.000 por metro cúbico, no obstante, menos de 5.000.000 de escombros por metro cúbico fueron enviados a plantas de tratamiento y resultaban ser provechosos. (Ver gráfica 3).

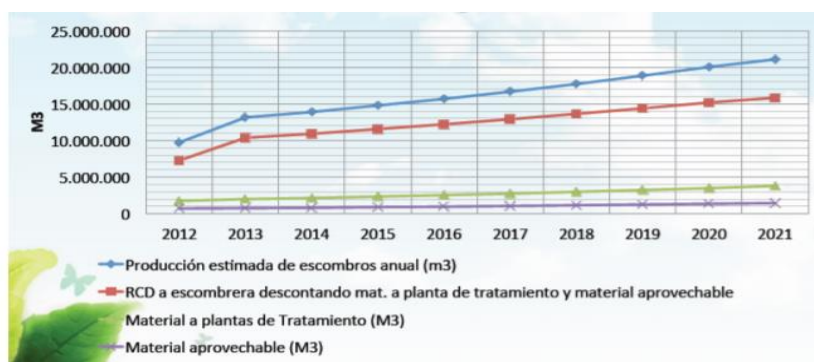
**Gráfica 3 – Tratamiento y aprovechamiento de RCD en Bogotá**

*Tomado de: Aprovechamiento y disposición de RCD – Primer Foro Internacional para la Gestión y control de los RCD*

- **Sistema descentralizado**

En la actualidad el sistema para el tratamiento de residuos está dividido por localidades. A saber:

**Tabla 1 – División de zonas distritales para el manejo de residuos sólidos**

Zona 1: Promoambiental Distrito S.A. ESP	Zona 2: Lime S.A. ESP	Zona 3: Ciudad limpia de Bogotá ESP	Zona 4: Promesa Sociedad Futura Bogotá Limpia	Zona 5: Área Limpia S.A. ESP
Sumapaz Usme San Cristóbal Santa Fe La Candelaria Chapinero Usaquén	Ciudad Bolívar Bosa Tunjuelito Rafael Uribe Antonio Nariño Los Mártires Puente Aranda Teusaquillo	Fontibón Kennedy	Engativá Barrios Unidos	Suba

**<http://www.portafolio.co/negocios/empresas/estas-son-las-empresas-encargadas-de-la-recoleccion-de-basuras-en-bogota-514175>**

La conveniencia de este tipo de sistema permite concentrar sistemas de evaluación acorde a los problemas que presentan estas empresas durante la prestación de sus servicios, a partir de ello, identificar, los puntos críticos, e incluso la ausencia de puntos especializados para la disposición final de los RCD resulta conveniente para facilitar las operaciones a nivel distrital, y evitar recorridos y gastos innecesarios de los transportadores de RCD por toda la ciudad, reduciendo riesgos incluso de accidentes en las vías.

Para ello es preciso aclarar en qué localidades o barrios se generan mayor cantidad de residuos por cada cierto periodo de tiempo y de esta manera atender un problema puntual ante la ausencia de herramientas y puntos dedicados exclusivamente al tratamiento de RCD.

Las dificultades en la actualidad es que los puntos especializados para el tratamiento de RCD más cercanos a Bogotá son municipios aledaños a la capital, lo que implica que los costos de recolección, clasificación, transporte y disposición final sean tan elevados y por ende los ciudadanos prefieran optar por prácticas informales para deshacerse de dichos escombros.

En la tabla 2 (anexos) se presentan los puntos especializados para la disposición final de ciertos residuos sólidos. Básicamente los puntos de control y disposición final en Bogotá no dan abasto y los que se encuentran alrededor implican que el

proceso de operaciones para el transporte de los RCD sea más demorada y requiere de altos costos. Anteriormente se hizo evidente el exceso de residuo generados en la ciudad y las razones por las cuales las personas de la ciudad prefieren deshacerse de los RCD de forma clandestina o irregular. Primero, no hay conocimiento preciso sobre el manejo de RCD y no existen los recursos para un tratamiento legal.

- **Los RCD que producirá Bogotá en los próximos años.**

En los próximos años y dado al ambicioso plan de obras públicas aprobado por el Concejo de Bogotá en el Acuerdo 645 de 2016 “Plan de Desarrollo Distrital 2016-2020 Bogotá Mejor Para Todos”, en los próximos años se producirán grandes sumas de Residuos de Construcción y demolición. Según CAMACOL:

“Adicionalmente, se estima que, en el caso de los megaproyectos definidos para la ciudad, como es el caso de la primera línea del metro, se generarán aproximadamente 12.000.000 de toneladas de RCD. En otros casos, como Ciudad Lagos de Torca aún no se estiman las cantidades, sin embargo, teniendo en cuenta la magnitud de este proyecto, se deduce que esta situación acentuará, aún más, la problemática actual.<sup>3</sup> A esta perspectiva se suma la falta de sitios de disposición final, regulados en zonas de importante desarrollo, tal como se evidencia en la figura 2. Ya que, aunque se encuentran adoptadas 177,22 ha de Planes Parciales de Desarrollo en la zona Norte (sin contar con las 1803 ha de Ciudad Lagos de Torca), 128,56 ha en la zona Occidente y 67,3 ha en la zona Centro, actualmente solo se encuentran ubicadas en la ciudad las escombreras Cemex- La Fiscala (Avenida Boyacá #72-04 sur), San Antonio (Av. Boyacá # 73 - 00 Sur), Mina Las Manas (anteriormente Holcim – localidad Ciudad Bolívar) y Cantarrana (cerrada actualmente), todas al sur de la ciudad.

**Figura 2. Planes Parciales adoptados en Bogotá –abril 2017**

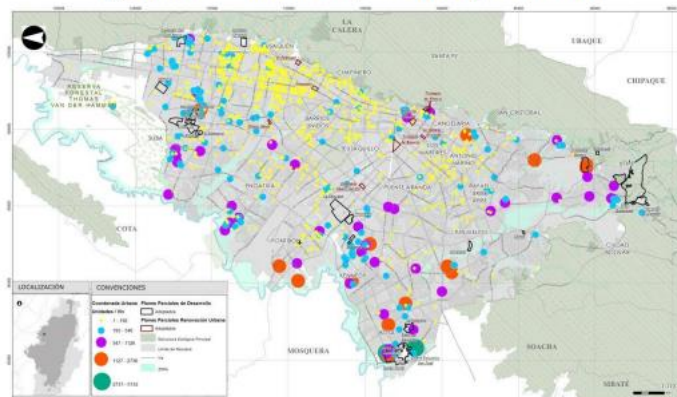

*Fuente: Camacol B&C*

”27

Adicional a las obras antes señaladas hay que tener en cuenta que también se creará la troncal de Transmilenio por la Avenida 7ma la cual generará 1.092.000 m<sup>3</sup> de RCD lo cual refuerza la necesidad de que habiliten nuevos usos de suelo dentro de la ciudad para que se habiliten zonas para la correcta disposición, tratamiento y reutilización de los mismos.

- **Experiencia internacional**

La historia de Basura Cero reside en la necesidad de disminuir la disposición de residuos en rellenos sanitarios o evitar la incineración masiva de los mismos; para lograr dichos objetivos, fue necesaria la creación de medibles, por los cuales, se hicieron extensivas las estrategias de reducción, reutilización y recuperación de los diferentes tipos de materiales.

Los pioneros a nivel mundial fueron los habitantes del Estado de California (Estados Unidos), donde mediante la ley AB939 de 1986, se establece que condados y ciudades, deben tener una meta de reducción del 25% del total de los residuos dispuestos en rellenos sanitarios o enviados a incineradores para el año 1995, y para el año 2000, al menos el 50% de los mismos, adicionalmente, aquellos que incumplan la ley, tendrían una multa de US\$10.000 por día.<sup>28</sup>

La Ciudad de San Francisco, fue la primera ciudad en acogerse a dicha ley, poseía un promedio de 1800 toneladas de residuos sólidos al año para 1986, y con el fin de hacer efectiva la ley, se planteó metas menos flexibles, en el 2002, por medio de ordenanza adoptó el objetivo de desviar el 75% de sus desechos para el año 2010 fijando como meta a largo plazo (2020) el aprovechamiento del total de los residuos. Para llevar a cabo dichas metas fue necesaria una combinación de estrategias que permitían que tanto el usuario, como el operador tuvieran beneficios presentando y recogiendo diferenciadamente los desechos. Adicionalmente, la normatividad fue más rigurosa para las industrias, con el fin de que los productores utilizaran únicamente la materia prima estrictamente necesaria para embalar y empacar sus mercancías (GAIA, 2008).<sup>29</sup>

Nueva Zelanda fue el primer país en acogerse al Esquema Basura Cero. Para 2001, el 40% de los 74 gobernadores del país, adoptaron Basura Cero como meta para el 2015, con la ayuda de un fondo fiduciario creado específicamente para el programa,

28 Experiencias Basura Cero en El Mundo- Basura Cero Bahía Blanca

29 GAIA. (2008, noviembre). Experiencias de Basura Cero en el Mundo - Basura Cero Bahía Blanca. Recuperado 8 de septiembre de 2014, a partir de <http://basuracerobahia.org/experiencias>

se subsidian cantidades de dinero pequeñas para ayudar a otros gobernadores a emprender el mismo plan.<sup>30</sup>

En el caso de Latinoamérica, GreenPeace hizo referencia que en la Ciudad de Buenos Aires Argentina, en la cual, la Organización Gubernamental antes mencionada junto con otros representantes no Gubernamentales presentaron un proyecto de ley para la gestión Integral de residuos sólidos. El proyecto fue aprobado con un plan progresivo de reducción llevado a cabo mediante el crecimiento de industrias dedicadas al reciclaje y reducción de materiales.

En 1995 la capital australiana, según la Organización No a la Incineración (2005), decidió plantear una política clara y romper ampliamente los lazos con la cultura de consumo, debido a que su economía se basa en movimientos administrativos y en industrias prestadoras de servicios, decidieron realizar un cambio de mentalidad con tres pasos básicos, primero, reducir la generación de residuos sólidos, en segundo lugar, reutilizar los objetos cotidianos y por último reciclarlos. La implementación de éste programa genera al menos 20 millones de dólares australianos por comercialización de los productos reciclados; el trabajo de sensibilización fue llevado a cabo por un plan piloto en todos los colegios y los contenedores fueron provistos por el gobierno.<sup>31</sup>

En Barcelona, un ejemplo de sostenibilidad e innovación bastante llamativo emplea el uso de los puntos verdes como método alternativo para el tratamiento, no solo de RCD, si no también de otro tipo de residuos incómodos para mantener largas jornadas en casas o centros de servicios públicos.

Los puntos verdes sirven para deshacernos de los residuos que no podemos tirar en los contenedores que encontramos en la calle. Utilizando los puntos verdes contribuimos a mejorar el proceso de reciclaje y ayudamos a preservar el medio ambiente<sup>32</sup>

Este servicio público ofrece diferentes modalidades prácticas y convenientes de cara a mitigar los problemas externos generados por la acumulación excesiva de residuos. Estas modalidades son, a saber:

Punto Verde de Zona, Son instalaciones medioambientales de grandes dimensiones ubicadas en la periferia de la ciudad que albergan residuos que no se pueden disponer legalmente en espacios públicos de la ciudad y pueden representar un riesgo para el bienestar.

30 Connett, P., & Sheehan, B. (2001). A citizen's agenda for zero waste. GrassRoots Recycling Network.

31 Organización No a la Incineración. (2005). Basura Cero: experiencia de Canberra. Recuperado a partir de <http://noalaincineracion.org/2005/10/31/basura-cero-experiencia-de-canberra/>

32 Ayuntamiento de Barcelona (2018)

Punto Verde de barrio, son instalaciones medioambientales de dimensiones más reducidas y situadas dentro de sectores urbanos (barrio). Están pensados para los residuos domésticos de menor volumen. Albergan residuos peligrosos o que contengan algún tipo de tóxico o competente que pueda afectar la salud de las personas o esté al alcance de los niños y que por su parte no sea desechado de forma correcta.

Punto Verde móvil, cumplen la misma función de puntos de zona o de barrio, moderados en el peso de carga y distancias recorridas, facilitan al ciudadano el acceso a puntos verdes en horarios extendidos o sectores urbanos en donde los puntos verdes suelen ser distantes.

Punto Verde móvil escolar y eléctrico, El punto verde móvil escolar es un recurso educativo y de gestión de los residuos especiales para que los alumnos y sus familias tomen conciencia medioambiental. Este servicio lo pueden pedir las escuelas y los institutos siempre que lo necesiten. También se puede solicitar en el marco de una semana cultural, en una jornada de puertas abiertas, como actividad especial, como actividad con las familias.

- **Consumo y producción responsable**

En el caso del manejo integral de RCD, se evidencia que los materiales aprovechables son:

**Tabla 2: Clasificación de los residuos de construcción y demolición RCD**

Categoría	Grupo	Clase	Componentes
A. RCD APROVECHABLES	I- Residuos mezclados	1. Residuos pétreos	Concretos, cerámicos, ladrillos, arenas, gravas, cantos, bloques o fragmentos de roca, baldosín, mortero y materiales inertes que no sobrepasen el tamiz # 200 de granulometría <sup>(1)</sup> .
		1. Residuos finos no expansivos	Arcillas (caolín), limos y residuos inertes, poco o no plásticos y expansivos que sobrepasen el tamiz # 200 de granulometría <sup>(1)</sup> .
	III- Otros Residuos	2. Residuos finos expansivos	Arcillas (montmorillonitas) y lodos inertes con gran cantidad de finos altamente plásticos y expansivos que sobrepasen el tamiz # 200 de granulometría <sup>(1)(2)</sup> .
		1. Residuos no pétreos	Plásticos, PVC, maderas, cartones, papel, siliconas, vidrios, cauchos.
		2. Residuos de carácter metálico	Acero, hierro, cobre, aluminio, estaño y zinc.
		3. Residuos orgánicos de pedones	Residuos de tierra negra.
		4. Residuos orgánicos de cespedones	Residuos vegetales y otras especies bióticas.

Tomado de: *Gestión Integral de RCD – Secretaría Distrital de Ambiente*

El manejo correcto de este tipo de RCD permite obedecer a la figura del principio rector cuyos principios tienen por objeto reducir la producción de residuos, establecer el régimen jurídico de su producción, gestión y fomentar su aplicación. Al igual que con los residuos orgánicos, el aprovechamiento de los RCD puede ser un proceso que inicia desde la separación de la fuente.

En primera instancia está la demolición selectiva, proceso que consiste en una separación cuidadosa, que busca obtener los materiales con potencial reciclable o de reutilización al momento de una demolición, permitiendo aprovechar residuos y disminuir el volumen de residuos generados.

Como Segunda medida está el proceso de reutilización, se puede hacer directamente en la obra donde son generados o se puede ejecutar en otro tipo de obras. Lo anterior tiene como fin evitar costos nuevos en la compra de materiales y claramente, reducir el uso excesivo de recursos naturales para construcciones forjadas con materias primas similares. La ventaja de este proceso es que no se requiere un reprocesamiento de la materia, lo cual ofrece nuevas alternativas de aplicación.

Posteriormente, está el proceso de reciclaje, donde los residuos de construcción y demolición son recolectados y transformados en nuevos materiales, que puedan ser reincorporados a los ciclos productivos y utilizados como nuevos productos o materias primas.

Siguiendo los objetivos de Desarrollo Sostenible de la ONU, los cuales promulgan la mitigación de problemas globales para el año 2030, se logra destacar un Objetivo que puede llegar a estar involucrado con el propósito del manejo integral de RCD. Aludiendo a los efectos ambientales y de orden urbano que generan el exceso de RCD, haciendo hincapié en su manejo regular para posible reutilización y el empobrecido control del destino de estos RCD, resulta ser una opción viable validar propuestas de cara a este problema sustentados con la experiencia y estrategias que el propio ODS ofrece y ha ofrecido a algunos países, por ejemplo en políticas de manejo de residuos sólidos, que si bien, son un problema distinto, ofrecen alternativas útiles para un ciclo de consumo responsable.

El Objetivo Número 12, que promueve Consumo y producción responsable, sugiere en términos acoplados la importancia de optimizar los recursos y preservar las fuentes naturales que:

<b>Estrategia #1</b>	Aplicar el Marco Decenal de Programas sobre Modalidades de Consumo y Producción Sostenibles, con la participación de todos los países y bajo el liderazgo de los países desarrollados, teniendo en cuenta el grado de desarrollo y las capacidades de los países en desarrollo.
----------------------	---



<b>Estrategia #2</b>	De aquí a 2030, lograr la gestión sostenible y el uso eficiente de los recursos naturales.
<b>Estrategia #3</b>	De aquí a 2030, reducir a la mitad el desperdicio de alimentos per capita mundial en la venta al por menor y a nivel de los consumidores y reducir las pérdidas de alimentos en las cadenas de producción y suministro, incluidas las pérdidas posteriores a la cosecha.
<b>Estrategia #4</b>	De aquí a 2020, lograr la gestión ecológicamente racional de los productos químicos y de todos los desechos a lo largo de su ciclo de vida, de conformidad con los marcos internacionales convenidos, y reducir significativamente su liberación a la atmósfera, el agua y el suelo a fin de minimizar sus efectos adversos en la salud humana y el medio ambiente.
<b>Estrategia #5</b>	De aquí a 2030, reducir considerablemente la generación de desechos mediante actividades de prevención, reducción, reciclado y reutilización
<b>Estrategia #6</b>	Alentar a las empresas, en especial las grandes empresas y las empresas transnacionales, a que adopten prácticas sostenibles e incorporen información sobre la sostenibilidad en su ciclo de presentación de informes.
<b>Estrategia #7</b>	De aquí a 2030, asegurar que las personas de todo el mundo tengan la información y los conocimientos pertinentes para el desarrollo sostenible y los estilos de vida en armonía con la naturaleza.
<b>Estrategia #8</b>	Ayudar a los países en desarrollo a fortalecer su capacidad científica y tecnológica para avanzar hacia modalidades de consumo y producción más sostenibles.

## VI. Sustento jurídico.

Las normas jurídicas que brindan sustento a esta iniciativa son las siguientes:

### 1. Constitución Política.

**ARTICULO 79.** Todas las personas tienen derecho a gozar de un ambiente sano. La ley garantizará la participación de la comunidad en las decisiones que puedan afectarlo.

Es deber del Estado proteger la diversidad e integridad del ambiente, conservar las áreas de especial importancia ecológica y fomentar la educación para el logro de estos fines.

**ARTICULO 80.** El Estado planificará el manejo y aprovechamiento de los recursos naturales, para garantizar su desarrollo sostenible, su conservación, restauración o sustitución.

Además, deberá prevenir y controlar los factores de deterioro ambiental, imponer las sanciones legales y exigir la reparación de los daños causados.

Así mismo, cooperará con otras naciones en la protección de los ecosistemas situados en las zonas fronterizas.

**ARTICULO 95.** La calidad de colombiano enaltece a todos los miembros de la comunidad nacional. Todos están en el deber de engrandecerla y dignificarla. El ejercicio de los derechos y libertades reconocidos en esta Constitución implica responsabilidades.

Toda persona está obligada a cumplir la Constitución y las leyes.

Son deberes de la persona y del ciudadano:

8. Proteger los recursos culturales y naturales del país y velar por la conservación de un ambiente sano;

**ARTICULO 209.** La función administrativa está al servicio de los intereses generales y se desarrolla con fundamento en los principios de igualdad, moralidad, eficacia, economía, celeridad, imparcialidad y publicidad, mediante la descentralización, la delegación y la desconcentración de funciones.

Las autoridades administrativas deben coordinar sus actuaciones para el adecuado cumplimiento de los fines del Estado. La administración pública, en todos sus órdenes, tendrá un control interno que se ejercerá en los términos que señale la ley.

## 2. Leyes.

### i. Decreto- Ley 2811 de 1974 *“Por el cual se dicta el Código Nacional de Recursos Naturales Renovables y de Protección al Medio Ambiente”*

ARTÍCULO 8º.- Se consideran factores que deterioran el ambiente, entre otros:

a.- La contaminación del aire, de las aguas, del suelo y de los demás recursos naturales renovables.

ARTÍCULO 35º.- Se prohíbe descargar, sin autorización, los residuos, basuras y desperdicios y, en general, de desechos que deterioren los suelos o causen daño o molestia a individuos o núcleos humanos.

ARTÍCULO 36º.- Para la disposición o procesamiento final de las basuras se utilizarán, preferiblemente, los medios que permitan: a) Evitar el deterioro del ambiente y de la salud humana; b) Reutilizar sus componentes; c) Producir nuevos bienes; d) Restaurar o mejorar los suelos.

ARTÍCULO 37°.- Los municipios deberán organizar servicios adecuados de recolección, transporte y disposición final de basuras.

- ii. Ley 99 de 1993. “Por la cual se crea el Ministerio del Medio Ambiente, se reordena el Sector Público encargado de la gestión y conservación del medio ambiente y los recursos naturales renovables, se organiza el Sistema Nacional Ambiental, SINA y se dictan otras disposiciones.”

**ARTÍCULO 1o. PRINCIPIOS GENERALES AMBIENTALES.** La Política ambiental colombiana seguirá los siguientes principios generales:

(...)

6. La formulación de las políticas ambientales tendrá en cuenta el resultado del proceso de investigación científica. No obstante, las autoridades ambientales y los particulares darán aplicación al principio de precaución conforme al cual, cuando exista peligro de daño grave e irreversible, la falta de certeza científica absoluta no deberá utilizarse como razón para postergar la adopción de medidas eficaces para impedir la degradación del medio ambiente.

(...)

9. La prevención de desastres será materia de interés colectivo y las medidas tomadas para evitar o mitigar los efectos de su ocurrencia serán de obligatorio cumplimiento.

- iii. Ley 142 de 1994 ““Por la cual se establece el régimen de los servicios públicos domiciliarios y se dictan otras disposiciones”

Artículo 2.- Intervención del Estado en los servicios públicos. El Estado intervendrá en los servicios públicos, conforme a las reglas de competencia de que trata esta ley, en el marco de lo dispuesto en los artículos 334, 336, y 365 a 370 de la Constitución Política, para los siguientes fines (...)

### 3. Decreto y Resoluciones.

- i. Minambiente-Resolución 541 de 1994 “Por medio de la cual se regula el cargue, descargue, transporte, almacenamiento y disposición final de escombros, materiales, elementos, concretos y agregados sueltos, de construcción, de demolición y capa orgánica, suelo y subsuelo de excavación”.
- ii. Decreto Distrital 357 de 1997 “por el cual se regula el manejo, transporte y disposición final de escombros y materiales de construcción.”
- iii. Decreto 838 de 2005 “por el cual se modifica el Decreto [1713](#) de 2002 sobre disposición final de residuos sólidos y se dictan otras disposiciones.”

**Artículo 23. Disposición de escombros.** Los escombros que no sean objeto de un programa de recuperación y aprovechamiento deberán ser dispuestos adecuadamente en escombreras cuya ubicación haya sido previamente definida por el municipio o distrito, teniendo en cuenta lo dispuesto en la Resolución 541 de 1994 del Ministerio del Ambiente, Vivienda y Desarrollo Territorial o la norma que la sustituya, modifique o adicione y demás disposiciones ambientales vigentes.

- iv. Resolución Distrital 1115 de 2012 “Por medio de la cual se adoptan los lineamientos Técnico - Ambientales para las actividades de aprovechamiento y tratamiento de los residuos de construcción y demolición en el Distrito Capital.”
- v. Resolución Distrital 932 de 2015. “Por la cual se modifica y adiciona la resolución 1115 de 2012”.

ARTÍCULO 1º.- Modificar el artículo 5 de la Resolución No. 1115 del 26 de septiembre de 2012, el cual quedará así: ARTÍCULO 5º OBLIGACIONES DE LOS GRANDES GENERADORES Y POSEEDORES DE LOS RESIDUOS DE CONSTRUCCIÓN Y DEMOLICIÓN –RCD-: Dentro del marco de la Gestión Integral de Residuos Sólidos los grandes generadores y/o poseedores de Residuos de Construcción y Demolición –RCD- en el perímetro urbano de Bogotá D.C. están sujetos a cumplir con las siguientes obligaciones: (...)

## VII. Impacto Fiscal Del Proyecto

De conformidad con el artículo 7 de la Ley 819 de 2003 “En todo momento, el impacto fiscal de cualquier proyecto de ley, ordenanza o acuerdo, que ordene gasto o que otorgue beneficios tributarios, deberá hacerse explícito y deberá ser compatible con el Marco Fiscal de Mediano Plazo. Para estos propósitos, deberá incluirse expresamente en la exposición de motivos y en las ponencias de trámite respectivas los costos fiscales de la iniciativa y la fuente de ingreso adicional generada para el financiamiento de dicho costo”.

Teniendo en cuenta lo anterior, hay que aclarar que la presente iniciativa no genera un impacto fiscal que implique una modificación en el marco fiscal de mediano plazo, toda vez, que no se incrementará el presupuesto del Distrito, ni ocasionará la creación de una nueva fuente de financiación, en la medida en que el presupuesto asignado para el desarrollo del presente proyecto de acuerdo fue planteado dentro del marco fiscal del actual Plan de Desarrollo Distrital 2016-2019.

## ANEXOS

Tabla 2 – Puntos especializados para la disposición final de residuos

Nombre	Municipio	Resolución de Aprobación	Entidad que autoriza	Material autorizado para disponer
FINCA EL SOSIEGO LA ESCUELA , PREDIO ALBANIA LOTE 2 SOCIEDAD GILBERTO LOPEZ SANTAMARIA E HIJOS S.C.S. - GLOSHI S.C.S.	<b>COTA(CUND). LOTE ALBANIA 2 VEREDA PUEBLO VIEJO</b>	Resolución No 2276 del 07/10/2014	CAR	Prohíbe la disposición de basuras ni residuos peligrosos, Exp. 46262
SOCIEDAD FORTAM S.A.S	<b>FACATATIVÁ (CUND). SAN VALENTIN Y/O PARQUE INDUSTRIAL SANTA CRUZ</b>	Resolución No 2080 del 02/10/2015	CAR	Según la resolución y la evaluación documentada técnica busca generar un relleno controlado de material de excavación y suelo orgánico proveniente de municipios colindantes. también es posible incluir la composición de suelo Arenas, Limos y Arcillas. El proyecto tiene como objeto la adecuación y restauración de los predios Santa Cecilia, San Valentín y los Pinos (localizados en la vereda Moyano, en jurisdicción del municipio de Facatativá ,Cundinamarca), el cual tienen un área de 12,6Ha. mediante la nivelación utilizando material de excavación debidamente regado, compactado y suelo orgánico en la parte superior de 50 centímetros de espesor para poder desarrollar las actividades agropecuarias no excediendo los 6 metros de altura conforme lo indican las normas con los espesores que se plantean. Volumen de material a disponer: 586,326m <sup>3</sup> Se le prohíbe realizar la disposición de materiales, basuras, escombros, residuos peligrosos, concretos y agregados sueltos de construcción y demolición.
SOCIEDAD AGROPECUARIA TROCHADOR S. EN C.	<b>MADRID (CUND). LOS ÁRBOLES</b>	Resolución No 2105 del 10/10/2016	CAR	El material de relleno debe ser adecuado como la composición de un suelo, arena, limos o arcillas, pero nunca y por ningún motivo de acuerdo a los términos de referencia se podrá utilizar material como escombros

				residuos(especiales ni peligrosos), lodos contaminados, concreto y agregados sueltos de construcción y demolición.
PREDIO SAN DIEGO, VEREDA EL CORZO SOCIEDAD PRÁCTICAS AMBIENTALES S.A.S	<b>MADRID (CUND). VEREDA EL CORZO</b>	Resolución No 2659 del 21/11/2014	CAR	Según la resolución se aprobó el proyecto para la adecuación y restauración de suelos con fines agrícolas. Se prohíbe realizar la disposición de escombros, basuras y/o residuos peligrosos; también la disposición de residuos de demolición y de construcción en la adecuación y restauración de suelos.
SOCIEDAD PAISAJO S.A.S LAS JUNTAS LOTES 1, 2, 3 Y 4; LOTES 9, 10 Y 11; LOTE CAMPO ALEGRE 1 Y 2; LOTES NORMANDÍA 1, 2 Y 3 Y LOTES SANTA MARIA 1 Y 2.	<b>MOSQUERA (CUND). LAS JUNTAS LOTES 1, 2, 3 Y 4; LOTES 9, 10 Y 11; LOTE CAMPO ALEGRE 1 Y 2; LOTES NORMANDÍA 1, 2 Y 3 Y LOTES SANTA MARIA 1 Y 2.</b>	Resolución No 2325 del 27/10/2015	CAR	El material de relleno debe ser adecuado, como la composición de suelo, arenas, limos o arcillas, pero nunca escombros de construcciones.
PREDIO DENOMINADO EL RUBY. SR. GERMAN ALFREDO SÁNCHEZ SIERRA (DUEÑO DEL PREDIO)	<b>MOSQUERA (CUND). LOTES 7 Y 4, EL RUBÍ, NORMANDÍA PTE. LA DORITA</b>	Resolución No 1179 del 27/05/2016	CAR	El material de relleno debe ser el adecuado como la composición de un suelo arenas, limos o arcillas, pero nunca por ningún motivo y de acuerdo a los términos de referencia se podrá utilizar material como escombros, residuos(especiales peligrosos), lodos contaminados, concretos y agregados sueltos de construcción y demolición.
LA MERINDAD 1 Y LA MERIENDA 2 PROPIETARIO: SOCIEDAD AGROPECUARIA SAN DIEGO S.A.S /SOCIEDAD PRÁCTICAS AMBIENTALES S.A.S(CONTRATISTA )	<b>MOSQUERA (CUND). VEREDA SAN JORGE</b>	Resolución No 2660 del 21/11/2014	CAR	Prohíbe realizar la disposición de escombros, basuras y/o residuos peligrosos; También, realizar la disposición de residuos de demolición y de construcción en la adecuación y restauración de suelos.
MAURICIO NEFTALÍ OSPINA MATALLANA	<b>SUBA, BOGOTÁ PREDIO</b>	Resolución No 2050 del 04/10/2016	CAR	Materiales adecuados, suelo orgánico o tierra negra, por eje. Suelos que contengan una composición propia de

	<b>LOTE B 2</b>			arenas, limos, y arcillas, mezclados con fracciones orgánicas y minerales.
FINCA VISTA HERMOSA, VEREDA BALSILLAS. JESUS ANGEL SENIN GARCIA	<b>TENJO (CUND). LOTE 7</b>	1967 DEL 19 DE AGOSTO DE 2015 (PRORROGA) CAR 0700 DE 9 ABRIL DE 2015	CAR	"Se autoriza únicamente la recepción de material de excavación apto para el llenado, el cual podrá proceder de otras fuentes. Se prohíbe el acopio y empleo de residuos de construcción o de demolición o cualquier otro tipo de material tipo escombros (rcd) en cualquiera de sus formas"
GABRIEL FERNANDO RUIZ ESTUPIÑAN	<b>CARRETERA MADRID PTE PIEDRA LA CUESTA KM 3 Y 4</b>	Resolución 0722 del 9 de Mayo de 2013	CAR	Disposición final de escombros tales como: ARCILLAS, LIMOS, LODOS PROVENIENTES DEL PROCESO DE LAVADO DE ARENAS Y TIERRA NEGRA PARA LA RECONFORMACIÓN Y ADECUACIÓN FINAL DEL TERRENO.
Compañía de Trabajos Urbanos CTU PMRRA Cantera Fusca - Municipio de chía	<b>CHÍA VEREDA FUSCA</b>	1967 DEL 19 DE AGOSTO DE 2015 (PRORROGA) CAR 0700 DE 9 ABRIL DE 2015	CAR	"Se únicamente la recepción de material de excavación apto para el llenado, el cual podrá proceder de otras fuentes. Se prohíbe el acopio y empleo de residuos de construcción o de demolición o cualquier otro tipo de material tipo escombros (rcd) en cualquiera de sus formas"
CONIGRAVAS	<b>CARRETERA MADRID PTE PIEDRA LA CUESTA KM 3 Y 4</b>	Resolución 0722 del 9 de Mayo de 2013	CAR	Disposición final de escombros tales como: ARCILLAS, LIMOS, LODOS PROVENIENTES DEL PROCESO DE LAVADO DE ARENAS Y TIERRA NEGRA PARA LA RECONFORMACIÓN Y ADECUACIÓN FINAL DEL TERRENO. Las certificaciones de CONIGRAVAS referente a la disposición de residuos serán firmadas única y exclusivamente por el Sr. LUIS FERNANDO MEJIA RIVERA (Representante legal de la sociedad); Así mismo, la certificación deberá llevar el logo y su leyenda en la forma indicada en la parte superior del documento.
FUNDACIÓN SALVEMOS EL AMBIENTE - FUNAMBIENTE	<b>LOTE 4 A VEREDA BALSILLAS, MOSQUERA</b>	Resolución 256 del 21 de Febrero de 2013	CAR	Disposición final de escombros
LA JABONERA	<b>MADRID</b>	-	Alcaldía municipal	Tierra negra, solo excavación
EL VÍNCULO	<b>SOACHA. LOTE 2,3 Y 4</b>	Resolución de aprobación Resolución 803 del 10 de Agosto de 2012 Resolución de PRÓRROGA Resolución 1009 de 2014	ALCALDÍA A MUNICIPIO DE SOACHA	restauración morfológica y construcción banco de suelo Vereda Panamá lotes 2, 3,4 km 2,0 Municipio de Soacha.

LAS MANAS ANTERIORMENTE HOLCIM	<b>BOGOTÁ</b>	RESOLUCIÓN 1480 DE 2014	ANLA	Disposición final de RCD, ESCOMBROS, EXCAVACIÓN, Y MATERIALES ESTÉRILES.
SAN ANTONIO-REX INGENIERIA	<b>BOGOTÁ</b>	RESOLUCIÓN 836 DE JULIO DE 2015	ANLA	Disposición final de RCD, ESCOMBROS, EXCAVACIÓN, Y MATERIALES ESTÉRILES.
CEMEX-LA FISCALA	<b>BOGOTÁ</b>	RESOLUCIÓN 1506 DE 28 DE JULIO DE 2006	ANLA	Disposición final de RCD, ESCOMBROS, EXCAVACIÓN, Y MATERIALES ESTÉRILES.
AERONÁUTICA CIVIL	<b>CERCA DE LA CABECERA 1.3R PISTA SUR SECTOR</b>	RESOLUCIÓN No. 1000 DE 2013 DE LA ANLA Y RESOLUCIÓN 1886 DE 2015 DE LA CAR	ANLA-CAR	El material a utilizar en la obra de protección (relleno y nivelación) solamente será arcilla procedente de excavaciones profundas la cual será adquirida a terceros y deberá contar con el permiso ambiental correspondiente. NO SE PERMITE LA DISPOSICIÓN DE OTRO TIPO DE MATERIAL.
RAFAEL ROMERO ROMERO - Jarillón Balsillas	<b>Lote Bellavista, ubicado en la vereda San José Municipio de Mosquera</b>	Resolución 2895 de 29 de septiembre de 2017 - Resolución 3976 de 14 Diciembre 2017 CAR - 1383 21 de Junio 2016 CAR.	CAR	Adecuación y restauración de suelos con fines agrícolas.
EL VÍNCULO	<b>SOACHA. LOTE 2,3 Y 4</b>	Resolución de aprobación Resolución 803 del 10 de Agosto de 2012 Resolución de PRÓRROGA Resolución 1009 de 2014	ALCALDÍA A MUNICIPAL DE SOACHA	Restauración morfológica y construcción banco de suelo Vereda Panamá lotes 2, 3,4 km 2,0 Municipio de Soacha.

**Diego Andrés Molano Aponte**  
Concejal.

**Ángela Sofía Garzón Caicedo**  
Concejal.

**Diego Fernando Devia Torres**  
Concejal.

**Daniel Palacios Martínez**  
Concejal.

**Andrés Forero Molina.**  
Concejal.

**Pedro Javier Santiesteban**  
Concejal Vocero Bancada



**PROYECTO DE ACUERDO N° 081 DE 2019****PRIMER DEBATE****I. ARTICULADO****“POR EL CUAL SE ESTABLECEN LINEAMIENTOS EN MATERIA DE ECONOMÍA CIRCULAR PARA LA REUTILIZACIÓN Y CORRECTA DISPOSICIÓN DE RESIDUOS DE CONSTRUCCIÓN Y DEMOLICIÓN (RCD) EN EL DISTRITO CAPITAL”**

El concejo Distrital en ejercicio de sus atribuciones Constitucionales y Legales, en especial de las conferidas por los numerales 1 del artículo 12 del Decreto Ley 1421 de 1993 y Ley 1091 de 2006.

**ACUERDA:**

**Artículo 1. Objeto.** El objeto del presente proyecto de acuerdo es establecer lineamientos en materia de economía circular que faciliten y fomenten la reutilización y correcta disposición de residuos de construcción y demolición (RCD) en el Distrito Capital.

**Capítulo I****Sobre los Puntos Limpios en Bogotá**

**Artículo 2. Uso de suelo para Puntos Limpios.** La administración distrital, previo estudio sobre la conveniencia de la ubicación, realizará las acciones pertinentes para que dentro del Plan de Ordenamiento Territorial de Bogotá se habilite uso del suelo para la construcción de Puntos Limpios, sitios de recolección, procesamiento y distribución de Residuos de Construcción y Demolición (R.C.D.), en la ciudad.

Parágrafo: El estudio previo al que hace referencia el presente artículo deberá tener en cuenta la cercanía de los Puntos Limpios con los lugares en que se realizarán obras públicas de gran envergadura y el potencial de generación de R.C.D. con la finalidad de que se genere la menor congestión posible y se reduzca el incremento de la huella de carbono de la ciudad.

**Artículo 3. Promoción de los Puntos Limpios.** La administración distrital evaluará la posibilidad de crear Puntos Limpios dentro del Distrito, así como de promover diferentes Alianzas Público Privadas -APP- para su creación, puesta en funcionamiento y mantenimiento.

## **Capítulo II**

### **Medidas para fomentar la correcta disposición de los Residuos de Construcción y Demolición (R.C.D.)**

**Artículo 4. Diagnóstico y pedagogía sobre la correcta disposición de Residuos de Construcción y Demolición (R.C.D).** La administración distrital realizará un diagnóstico sobre los lugares del Distrito en los cuales se presentan problemas de ocupación del Espacio Público y/o contaminación ambiental por parte de la incorrecta disposición de los R.C.D. así como las causas que lo originan e implementara campañas pedagógicas en las zonas aledañas en las cuales se explicará los pasos requeridos para la adecuada disposición de los R.C.D. las consecuencias y problemas que origina la incorrecta disposición de los mismos así como las sanciones para que no cumplan con la normatividad vigente.

**Artículo 5. Taller sobre correcta disposición de Residuos de Construcción y Demolición.** La administración distrital podrá establecer dentro de la cátedra ambiental de las Entidades Educativas Distritales el componente de correcta disposición de residuos sólidos dentro del cual se incluirán también los Residuos de Construcción y Demolición (R.C.D.). Así mismo, se socializarán las normas relacionadas con la correcta disposición de estos residuos, las sanciones aplicables para quienes violen la normatividad vigente y la importancia de informar a las entidades

**Artículo 6. Del Servicio social estudiantil obligatorio.** Las Instituciones Educativas Distritales podrán establecer que parte del servicio social estudiantil obligatorio de que trata la resolución 4210 de 1996, sea orientado a generar diagnósticos barriales en las zonas identificada como aquellas en las cuales se disponen correctamente los Residuos de Construcción y Demolición (R.C.D.), estableciendo las causas de la misma, así como pedagogía sobre la correcta disposición de los R.C.D. en dichas zonas.

**Artículo 7. Del servicio ambiental.** La administración Distrital podrá destinar una parte de los bachilleres que prestan el Servicio Ambiental de que trata el artículo 102 de la Ley 99 de 1993, apoyen a las autoridades evitando que la incorrecta disposición de los Residuos de Construcción y Demolición afecten el medio ambiente y los recursos naturales renovables mediante educación ambiental, organización comunitaria para la gestión y protección del medio ambiente y prevención, control y vigilancia sobre el mismo.

### Capítulo III

#### Fomento a la reutilización de Residuos de Construcción y Demolición (R.C.D.)

**Artículo 8. Porcentaje de reutilización de los Residuos de Construcción y Demolición.** Modifíquese el párrafo del artículo 4 de la Resolución 1115 de 2012, el cual quedará así:

**Parágrafo 1.-** Teniendo en cuenta que en 2018 el porcentaje es del mínimo 25%, desde 2019 dicho porcentaje aumentará en cinco (5) unidades porcentuales hasta alcanzar mínimo un 40%. En caso de agotamiento comprobado de las reservas de material o que la obra o proyecto no pueda cumplir por razones técnicas con dichos porcentajes deberá, previo al inicio de obra, presentar informe técnico a la Secretaría Distrital de Ambiente, que sustente amplia y suficientemente su no cumplimiento por parte del responsable del proyecto.

**Artículo 9. Vigencia.** El presente acuerdo rige a partir de la fecha de su publicación.

## **PROYECTO DE ACUERDO N° 082 DE 2019**

### **PRIMER DEBATE**

#### **“MEDIANTE EL CUAL SE ADOPTAN MEDIDAS PARA FOMENTAR LA ÉTICA PÚBLICA Y COMBATIR LA CORRUPCIÓN Y EL SOBORNO EN EL DISTRITO CAPITAL”**

#### EXPOSICIÓN DE MOTIVOS

##### I. OBJETIVO GENERAL.

El objeto del presente proyecto de acuerdo es establecer disposiciones y lineamientos para fomentar la ética pública en las entidades del distrito y combatir la corrupción y sus diferentes manifestaciones como el soborno en el Distrito Capital, para evitar que se pierdan o malgasten los recursos del distrito, se mine la confianza ciudadana en sus instituciones y se afecte el desarrollo de la ciudad y de sus habitantes.

##### II. OBJETIVOS ESPECÍFICOS.

- Contribuir con los diferentes esfuerzos que desde el Gobierno Nacional se vienen adelantando para combatir la corrupción y sus diferentes manifestaciones
- Propender por la disminución de la corrupción y el soborno en todas sus formas buscando su abolición en el Distrito Capital.
- Fomentar una cultura ética por parte de los funcionarios, contratistas y entidades en el Distrito Capital desde el cual se prevengan prácticas corruptas.
- Fomentar la cultura de la denuncia de prácticas corruptas en las entidades del distrito.
- Elevar a rango de acuerdo distrital estándares, lineamientos y procedimientos internacionales en materia de corrupción.
- Generar una cultura de rechazo y cero tolerancias frente a actos de corrupción.

##### III. JUSTIFICACIÓN.

###### a. Introducción.

Pocas problemáticas afectan tanto el desarrollo, la convivencia y la confianza de una sociedad como lo es la corrupción cuyas múltiples manifestaciones han estremecido al mundo en los últimos tiempos. Baste con observar el panorama internacional en el cual presidentes y ex presidentes de diferentes países se han visto envueltos en escándalos de sobornos junto con reconocidas multinacionales. Pero no sólo los grandes proyectos de infraestructura nacionales han sido permeados por diferentes actos de corrupción, sino que también lo son los territorios departamentales y locales.

Según el Centro Latinoamericano de Administración Para el Desarrollo (CLAD):

*“Numerosos documentos internacionales y rigurosos estudios académicos la consideran como la más dañina enfermedad política de nuestra era. Para muchos países pobres y con gobiernos frágiles se ha convertido en fuente constante de tensiones y una barrera permanente para lograr el desarrollo de su economía y el bienestar de su población; pero incluso en países desarrollados también está generando olas de indignación, desestabilizando gobiernos y entorpeciendo el crecimiento económico. Existe una cierta sensación de fracaso generalizado en el combate de este gravísimo problema social. Todo este encadenamiento de escándalos ha provocado que los niveles de desafección política se eleven y la deslegitimación de la acción pública se dispare. (...)”<sup>33</sup>*

Colombia no es ajena a este fenómeno el cual ha visto como cada vez surgen más y más escándalos de corrupción tanto en el plano nacional (presuntos casos de corrupción como el de ODEBRECHT o REFICAR por citar solo algunos ejemplos), como en el plano territorial en donde Bogotá fue protagonista en la administración del hoy ex Alcalde Mayor de la ciudad, Samuel Moreno Rojas.

Lo anterior ha generado una ola de indignación ciudadana y el compromiso de todos los partidos políticos para combatir la corrupción desde diferentes escenarios. Baste señalar la participación de los más de 11 millones seiscientos mil colombianos que participaron en la pasada consulta anticorrupción y el compromiso del actual presidente Iván Duque de atacar este flagelo que desangra los recursos de la nación, mina la confianza de los ciudadanos en sus instituciones y afecta el desarrollo de la población, especialmente de la más necesitada.

Así las cosas, el presente proyecto de acuerdo pretende sumarse a los esfuerzos que desde diferentes escenarios pretenden acabar la corrupción y sus manifestaciones en la gestión pública al elevar a rango de acuerdo distrital diferentes estándares, lineamientos y políticas internacionales para atacar este flagelo, así como establecer otras medidas para fomentar ambientes éticos en las entidades del distrito.

#### b. Colombia y la corrupción.

La lucha contra la corrupción no es novedosa, pero sí lo han sido los esfuerzos globales por medirla, adoptar medidas y compromisos para combatirla y generar conciencia sobre la problemática.

Según el Ex Contralor General de la República, Edgardo Maya Villazón, anualmente en Colombia la corrupción deja un hueco fiscal de 52 billones de pesos al año, lo cual evidencia la magnitud de la problemática.<sup>34</sup>

<sup>33</sup> CLAD, Carta Iberoamericana de Ética e Integridad en la Función Pública. Aprobada en la XVIII Conferencia Iberoamericana de Ministros y Ministras de Administración Pública y Reforma del Estado. Antigua, Guatemala, 26 y 27 de julio de 2018.

<sup>34</sup> NOTICIAS RPT, Contralor General de la República respalda la consulta anticorrupción. Tomado de la página web: <http://noticiasrptv.com/contralor-general-la-republica-respalda-la-consulta-anticorrupcion/>

La Organización Transparencia Internacional viene publicando anualmente un ranking de percepción de corrupción en el cual evalúa los niveles de percepción de esta en el sector público de 180 países del mundo usando una escala de 0 a 100 en el cual 0 es altamente corrupto y 100 es limpio de corrupción. Según el ranking 2017, publicado en 2018 más de dos tercios de los rankeados obtuvieron menos de 50 puntos con un puntaje promedio de 43 lo cual implica que la mayoría de los países están haciendo pocos o nulos esfuerzos por luchar contra la corrupción. Colombia no sale bien librada en el ranking 2017 en el cual aparece con un puntaje de 17 y ocupa el puesto 96 junto con Brasil, Indonesia, Panamá, Perú, Tailandia y Zambia.

2017 Rank	Country	2017 Score	2016 Score	2015 Score	2014 Score	2013 Score	2012 Score	Region
96	Brazil	37	40	38	43	42	43	Americas
96	Colombia	37	37	37	37	36	36	Americas
96	Indonesia	37	37	36	34	32	32	Asia Pacific
96	Panama	37	38	39	37	35	38	Americas
96	Peru	37	35	36	38	38	38	Americas
96	Thailand	37	35	38	38	35	37	Asia Pacific
96	Zambia	37	38	38	38	38	37	Sub Saharan Africa
103	Bahrain	36	43	51	49	48	51	Middle East and North Africa

35

Adicional al ranking de percepción de corrupción esta ONG internacional también publicó este año un informe sobre exportación de corrupción, sobre el mismo Transparencia por Colombia destaca:

*“Transparencia Internacional hace pública la edición 2018 de su informe Exportación de corrupción, en la que califica a 44 países según la eficacia de su lucha contra el soborno internacional bajo la Convención Anti- Soborno de la OCDE. Según el informe, Colombia con un 0.2% de las exportaciones globales y con el inicio de una única investigación en el 2017, hace parte de los 22 países de la categoría de cumplimiento escaso o nulo, donde se concentra el 39.% de las exportaciones mundiales.*

*En Colombia, aunque se han anunciado varias investigaciones en curso, la primera sanción por soborno transnacional se da en 2018 por el caso de Inassa, filial de la empresa española Canal de Isabel II, multada por la Superintendencia de sociedades por la suma de %5.078.073.000 por haber ofrecido o efectuado pagos a funcionarios públicos ecuatorianos en 2016.”<sup>36</sup>*

Dentro de estos resultados, la conclusión anticipada fue que en Colombia no se ha evidenciado una mejoría clara para prevenir los casos de corrupción en su institucionalidad. En términos comparativos, Colombia, al igual que muchos países

<sup>35</sup> TRANSPARENCIA INTERNACIONAL, Índice de percepción de corrupción 2017. Tomado de la página web: [https://www.transparency.org/news/feature/corruption\\_perceptions\\_index\\_2017?gclid=Cj0KCQjw6rXeBRD3ARIsAD9ni9AGZWqfDKgLNbqHMhJ46CmdTKGLRvSeGgHU-Sqdt5ZytxA3LAMIq-waAnwCEALw\\_wcB#table](https://www.transparency.org/news/feature/corruption_perceptions_index_2017?gclid=Cj0KCQjw6rXeBRD3ARIsAD9ni9AGZWqfDKgLNbqHMhJ46CmdTKGLRvSeGgHU-Sqdt5ZytxA3LAMIq-waAnwCEALw_wcB#table)

<sup>36</sup> ¿TRANSPARENCIA POR COLOMBIA, Colombia exportando corrupción? tomado de la página web: <http://transparenciacolombia.org.co/colombia-exportadora-de-corrupcion/>

del continente, ha implementado medidas en materia de control institucional hacia los gobiernos locales e incluso fomentado la rendición de cuentas por parte de los mismos.

A pesar de que dicha práctica ha sido emulada en Concejos y asambleas, a nivel regional y local, no resulta ser garantía plena de un camino hacia el cambio. Los casos de corrupción en las ciudades, fundamental la desconfianza institucional de los ciudadanos a su propio Estado lo cual perjudica la acción del mismo.

Entre los escándalos más sonados por corrupción se encuentran los siguientes:

CASO	OBSERVACIONES
EL GUAVIO	Retraso en su terminación y elevados sobrecostos. Tuvo un costo de 15.000 millones de pesos.
FONCOLPUERTOS	El gerente liquidador en complicidad con jueces otorgó millonarias pensiones de manera irregular. fueron condenadas 825 personas. Costo 2.5 billones de pesos.
INTERBOLSA	Tomás Jaramillo y Juan Carlos Ortiz montaron un entramado que que terminó estafando a inversionistas de Interbolsa y Premium. Costo: 300.000 millones.
SALUDCOOP	El ex presidente de Saludcoop, Carlos Palacino fue investigado por millonarios recobros que la EPS le hacía al Estado y que sirvieron para pagar abultadas bonificaciones, finca raíz, viajes e inversiones en el extranjero.
FIDUPETROL	El abogado de la empresa Fidupetrol, Víctor Pacheco entregó 500 millones de pesos a magistrados de la Corte Constitucional para que dictaran un fallo favorable para la empresa. Costo: 500 millones.
ODEBRECHT	La multinacional brasileña pagó millonarias coimas en Colombia y otros 11 países para quedarse con grandes proyectos de infraestructura.

	En Colombia hay 5 personas condenadas y 74 investigadas por este caso. Costo: 32.5 millones de dólares en soborno a contratistas.
GOBERNACIÓN DE CÓRDOBA	El exgobernador de Córdoba Alejandro Lyons fue condenado a cinco años y tres meses de prisión por haberse apropiado de recursos del Fondo de Innovación, Ciencia y Tecnología de Córdoba. Costo: 87.000 millones.
DIRECCIÓN NACIONAL DE ESTUPEFACIENTES	Se denunciaron entregas irregulares de narcobienes, siendo uno de los más famosos el caso del predio Granja 32. El escándalo salpicó a congresistas y abogados y obligó a la liquidación de la DNE. Costo: 30.000 millones.

37

### c. Bogotá, víctima de la corrupción.

Una de las ciudades que más se vio afectada por la corrupción fue la capital de la república la cual sufrió el llamado “carrusel de la Contratación”, como se les conoció a las diferentes irregularidades al momento de adjudicar obras, proyectos y procesos de contratación en el Distrito Capital y en el cual se vieron involucrados los hermanos Samuel Moreno, entonces alcalde mayor de Bogotá, y el ex congresista Iván Moreno. Según Transparencia por Colombia los hechos se desarrollaron así:

“En el periodo de Samuel Moreno en la alcaldía de Bogotá (2008-2011), se presentaron varias irregularidades al momento de adjudicar obras, proyectos y procesos de contratación. Estas irregularidades se conocen como el Carrusel de la Contratación, que fue destapado el 25 de junio de 2010, luego de que se revelan grabaciones donde se involucra al Contralor de Bogotá, Miguel Ángel Moralesrussi, al ex congresista Liberal Germán Olano y a Miguel Nule, quien con su empresa, Grupo Nule, manejaban gran parte de la contratación del país. En dicha grabación, el excongresista Olano y Miguel Nule, se referían a la adjudicación de “megacontratos” con el Distrito gracias a comisiones que serían repartidas entre los hermanos Moreno, Moralesrussi y Olano.”<sup>38</sup>

<sup>37</sup> Información tomada del artículo de El TIEMPO titulado “casos de corrupción más sonados en Colombia” tomado de la página web: <https://www.eltiempo.com/justicia/delitos/casos-de-corrupcion-mas-sonados-en-colombia-82678>

<sup>38</sup> TRANSPARENCIA POR COLOMBIA, EL carrusel de la contratación en Bogotá: repartamos la 26. Tomado de la página web: <http://corruptour.datasketch.co/assets/docs/carrusel-de-la-contratacion.pdf>



Con ocasión a las denuncias realizadas por subcontratistas y la investigación y denuncia de varios congresistas se termina destapando irregularidades en la obra de la calle 26, la rehabilitación de la malla vial, la segunda fase del Transmilenio y otras. “Esto no era algo desconocido, pues para ese año, 2009, el grupo Nule tenía numerosos contratos de alto monto con el Estado, para construcción de vías, prestación de servicios como agua, gas y electricidad. Para diciembre del año 2007, los Nule ganaron la licitación de uno de los tramos de la segunda fase del Transmilenio; las investigaciones apuntan a que esta licitación se les otorgó luego de que en varias reuniones que tuvieron lugar en Bogotá y en Miami, Tapia, los Nule, Olano, Gómez y Dávila, acordaron el pago de comisiones del 6% del valor del contrato a Iván Moreno (10.800 millones de pesos) y el 2% (3.500 millones) al contralor Moralesrussi.”<sup>39</sup>

Este caso de corrupción hizo que el Distrito perdiera cerca de \$175.000 millones de pesos.

Sin embargo, los escándalos de corrupción en el Distrito Capital no terminaron con la administración de Samuel Moreno.

Las autoridades han investigado los últimos años a más de 15 alcaldes locales tanto de la administración pasada como de esta por presuntos casos de corrupción en la contratación relacionados tanto con la contratación local en los cuales ha habido diferentes sanciones de tipo penal o disciplinario, lo que demuestra el problema de la ausencia de una cultura de la ética y cuidado por los recursos públicos tanto por funcionarios como por contratistas.

Buscando prevenir la corrupción y fomentar la transparencia se han adoptado medidas como la rendición de cuentas y fortalecer el control político y la veeduría ciudadana.<sup>40</sup>

Aunque el control político es necesario y se dictan disposiciones pertinentes para mitigar problemáticas de cara a las ambiciones del desarrollo en la ciudad, es importante de antemano que la ciudadanía esté consciente de las estrategias que podrían mejorar las dinámicas internas de las entidades distritales a favor de la transparencia que se proyecte a dinámicas y una gestión ligada al concepto de “anti soborno” .

El malestar social y la desconfianza de los ciudadanos hacia sus instituciones se genera en parte por la percepción que los mismos tienen de la corrupción en que las instituciones distritales pueden caer.

Uno de los esfuerzos por la prevención ha venido siendo desarrollado por la Veeduría Distrital y Transparencia por Colombia los cuales realizaron un análisis de la transparencia de las entidades en el distrito y los riesgos que presentaban ante el fenómeno de corrupción y en el cual se presentaron las siguientes conclusiones:

“Índice de Transparencia para las Entidades Públicas<sup>41</sup>

Tres tipos de riesgo que se evalúan:

Visibilidad: Es la capacidad de una entidad para hacer públicas sus políticas, procedimientos y decisiones, de manera suficiente, oportuna, clara y adecuada.

Institucionalidad: Es la capacidad de una entidad para lograr que los servidores públicos y la administración en su conjunto cumplan con normas y estándares

<sup>39</sup> Ibidem.

<sup>40</sup> Agenda por la Transparencia en Bogotá 2016-2019

<sup>41</sup> Transparencia Internacional - Exportando corrupción 2018

establecidos para los procesos de gestión. Control y sanción: Es la capacidad para generar acciones de control y sanción mediante procesos internos, por acción de los órganos de control y espacios de participación ciudadana.”

¿Cómo se califica?

a). La relevancia del tema en términos de transparencia y prevención de riesgos de corrupción en los procesos de la gestión pública.

b). La actualización normativa respecto a instrumentos y herramientas de administración pública, tanto en existencia como en su contenido en pro de la transparencia.

c). La mayor o menor dificultad para la puesta en marcha de medidas o acciones de mejoramiento. En este aspecto se tienen en cuenta que aquellos temas que requieran mayores esfuerzos pesan más en el momento de la medición.

Tabla 2 – Calificación índice de Transparencia

Ranking		ITB	Visibilidad	Institucionalidad	Control y sanción	Niveles de riesgo ITB
1	Secretaría Distrital de Gobierno	82,5	91,0	78,4	79,4	Moderado
2	Secretaría de Educación del Distrito	80,5	85,3	75,3	82,8	Moderado
3	Secretaría Distrital de la Mujer	79,1	91,7	73,9	73,5	Moderado
4	Secretaría Distrital de Integración Social	78,4	92,2	76,6	67,2	Moderado
5	Caja de Vivienda Popular	76,6	88,1	73,0	69,4	Moderado
6	Secretaría General Alcaldía Mayor de Bogotá	75,6	89,8	61,0	80,7	Moderado
7	Instituto Distrital de la Participación y Acción Comunal - IDPAC	75,5	73,7	78,4	73,6	Moderado
8	Veeduría Distrital	75,2	83,3	75,6	66,7	Moderado
9	Secretaría Distrital de Hábitat	73,9	91,9	66,2	66,3	Medio
10	Secretaría Distrital de Planeación	73,5	84,8	69,8	67,3	Medio
11	Personería de Bogotá	73,4	85,4	65,3	72,1	Medio
12	Secretaría Distrital de Movilidad	73,1	74,0	74,6	70,2	Medio
13	Instituto de Desarrollo Urbano - IDU	72,3	84,4	70,6	62,6	Medio
14	Secretaría Distrital de Ambiente	71,9	82,2	61,8	75,0	Medio
15	Unidad Administrativa Especial de Catastro - UAEC	70,7	75,2	72,2	64,5	Medio
16	Instituto para la Economía Social - IPES	70,0	80,5	63,2	68,4	Medio
17	Secretaría Distrital de Hacienda	69,8	80,4	71,1	57,6	Medio
18	Contraloría de Bogotá	69,5	81,2	65,6	62,9	Medio
19	Secretaría Distrital de Cultura, Recreación y Deporte	68,2	81,8	61,7	63,2	Medio
20	Secretaría Distrital de Salud	67,0	86,5	53,3	65,7	Medio
21	Instituto Distrital de Turismo - IDT	66,8	79,3	65,8	55,6	Medio
22	Instituto para la Investigación Educativa y el Desarrollo Pedagógico - IDEP	66,8	73,0	60,9	68,2	Medio
23	Instituto Distrital de las Artes - IDARTES	66,0	82,3	60,4	57,1	Medio
24	Instituto Distrital de Patrimonio Cultural - IDPC	65,0	78,2	56,8	62,6	Medio
25	Departamento Administrativo de la Defensoría del Espacio Público - DADEP	64,4	76,6	61,2	56,6	Medio
26	Unidad Administrativa Especial de Rehabilitación y Mantenimiento Vial - UMV	63,2	87,9	60,7	41,9	Medio
27	Instituto Distrital de Recreación y Deporte - IDRD	60,8	80,9	53,7	50,2	Medio
28	Unidad Administrativa Especial Cuerpo Oficial de Bomberos	60,1	61,6	55,5	64,7	Medio
29	Concejo de Bogotá	59,9	52,3	67,8	56,9	Alto
30	Instituto para la Protección de la Niñez y la Juventud - IDIPRON	59,8	70,7	57,9	51,3	Alto
31	Jardín Botánico José Celestino Mutis	59,7	68,6	55,4	56,4	Alto
32	Secretaría Distrital de Desarrollo Económico	57,8	67,7	53,8	53,9	Alto
33	Unidad Administrativa Especial de Servicios Públicos - UAESP	57,8	67,7	53,8	53,4	Alto
34	Departamento Administrativo del Servicio Civil - DASC	54,0	55,7	59,6	45,0	Alto

Fuente: Informe Exportando Corrupción 2018 - Transparencia Internacional

En síntesis, más de la mitad de todas las entidades distritales está en riesgo medio o alto de no poder controlar los riesgos de corrupción, lo que refleja un llamado necesario a adoptar estrategias pertinentes para que la institucionalidad distrital adopte las medidas necesarias, y así, logre combatir cualquier tipo de riesgos, y a futuro, aspire a ser un caso referente en el país de cara al combate contra la corrupción.

d. Esfuerzos internacionales contra la corrupción.

Conscientes del problema diferentes organizaciones internacionales han propendido por establecer prácticas o lineamientos para fomentar prácticas éticas que prevengan la corrupción y el soborno. Con relación a este proyecto se destacan dos:

i. Carta Iberoamericana de Ética e integridad en la Función Pública.

Según el Word Economic Forum la corrupción le cuesta al mundo cerca de dos trillones de dólares<sup>42</sup> motivo por el cual el Centro Latinoamericano de Administración Para el Desarrollo decidió sumarse a la lucha contra la corrupción y aprobó, en su XVIII Conferencia Iberoamericana de Ministras y Ministros de Administración Pública y Reforma del Estado, celebrada en Guatemala el 26 y 27 de julio de 2018, la Carta Iberoamericana de Ética e Integridad de la Función Pública en cuyo preámbulo se señala:

*“Es nuestro deseo que la Carta sirva de instrumento de creación de sinergias entre gobiernos y organismos internacionales para buscar conjuntamente remedios al problema. En cualquier caso, es importante destacar que la Carta sería un instrumento incompleto si no se preocupara también por ir más allá de evitar las conductas ilegales y ofreciera un camino para desarrollar con plena integridad la acción pública. Por ello, es 4 esencial remarcar que la carta ofrece un camino hacia el comportamiento íntegro en las organizaciones públicas, un camino que supere el mero rechazo de las actuaciones corruptas y busque la mejor forma de servir los intereses generales.*

*En resumen, no estamos firmando una convención anti-corrupción nueva, sino un documento de orientaciones a favor de un comportamiento guiado por la ética pública y todos sus principios y valores relevantes. El texto define un marco de referencia genérico, no vinculante, que deberá adaptarse en cada caso a la idiosincrasia, historia, cultura, tradición jurídica y entorno institucional propios de cada país. Su desarrollo admite concreciones normativas y políticas diferentes, acordes con dicha heterogeneidad.”*<sup>43</sup>

Así las cosas, la Carta establece diferentes orientaciones generales para fomentar la cultura de lo ético en las entidades públicas y prevenir la corrupción.

ii. Norma ISO 37007: Sistema de Gestión Antisoborno.

Una de las modalidades de la corrupción es el soborno. Este no sólo se presenta para obtener contratos de infraestructura en el Estado sino también para presionar la

<sup>42</sup> EL MOSTRADOR, Carta Iberoamericana de Ética e Integridad en la función pública: una buena noticia. 28 de agosto de 2018. tomado de la página web:

<https://www.elmostrador.cl/mercados/2018/08/28/carta-iberoamericana-de-etica-e-integridad-en-la-funcion-publica-una-buena-noticia/>

<sup>43</sup> CLAD, Carta Iberoamericana de Ética e Integridad de la Función Pública. 2018. Disponible en la página web: : <https://www.clad.org/images/declaraciones/CarlIberoamericanaEticaeIntegridadFuncionPublica.pdf>

realización de diferentes trámites y servicios o para determinar el sentido de alguna decisión administrativa o judicial.

*“El soborno representa una amenaza para el estado derecho y el desarrollo sostenible en cualquier país del mundo. Es claro reductor del crecimiento económico de los países, distorsiona la competencia y presenta graves riesgos legales y de imagen.*

*A pesar de la presencia de multitud de leyes nacionales y acuerdos internacionales dedicados a la lucha contra el soborno, esta sigue siendo una problemática práctica social que destruye la economía poco a poco.*

*Según apreciaciones del Banco Mundial al menos el 2% del PIB MUNDIAL se destina a sobornos. casi...2.5 billones de euros.”<sup>44</sup>*

Buscando combatir estas prácticas la International Standardization Organization (ISO), la cual se ha posicionado como la principal organización de normalización a nivel mundial y ha emitido más de 21.000 normas dentro de las cuales se incluyen la ISO 9001 – Gestión de la calidad, ISO 19600 – Gestión del cumplimiento, ISO 2600 – Orientación sobre responsabilidad social, ISO 31000 – Gestión del riesgo, emitido en octubre de 2016 la ISO 37001 para Gestión Antisoborno la cual:

“trata de “establecer, implementar, mantener, revisar y mejorar el sistema de gestión contra el soborno”, ya sea como una iniciativa independiente o como parte de un programa más amplio de cumplimiento contra la corrupción. La nueva norma proporciona requisitos y directrices para que las organizaciones prevengan, detecten y aborden las contingencias relacionadas con el soborno, mitigando así el riesgo general de la empresa y los costos asociados.”<sup>45</sup>

Al ser dichos lineamientos aplicables tanto para organizaciones públicas como privadas, muchas de sus normas podrían servir para construir un Sistema de Gestión Antisoborno para proteger a las entidades públicas de esta práctica que pone en riesgo los recursos, la confianza de los ciudadanos en sus instituciones y el interés general.

#### e. Sobre el proyecto.

Así las cosas, el actual proyecto de acuerdo pretende aterrizar al ordenamiento jurídico distrital algunas de las orientaciones establecidas por el CLAD, así como desarrollar otras disposiciones que permitan mejorar el clima ético de las entidades públicas, fomentar las veedurías ciudadanas y las denuncias por casos de corrupción y prevenir el soborno mediante la aplicación de normas como la ISO 37001 en las entidades del distrito.

<sup>44</sup> INTEDYA, ISO37001: Sistemas de Gestión Antisoborno. Antecedentes. Tomado de la página web: [http://www.intedya.com/productos/riesgos%20y%20seguridad/ISO%2037001/02%202017%20ISO%2037001\\_PIC.pdf](http://www.intedya.com/productos/riesgos%20y%20seguridad/ISO%2037001/02%202017%20ISO%2037001_PIC.pdf)

<sup>45</sup>EXPOK, ISO 37001 proporciona directrices para que las organizaciones prevengan, detecten y aborden las contingencias relacionadas con el soborno. tomado de la página web: <https://www.expoknews.com/iso-37001-pdf-espanol/>

#### IV. MARCO JURÍDICO.

- Constitución Política de Colombia

*“ARTÍCULO 1. Colombia es un Estado social de derecho, organizado en forma de República unitaria, descentralizada, con autonomía de sus entidades territoriales, democrática, participativa y pluralista, fundada en el respeto de la dignidad humana, en el trabajo y la solidaridad de las personas que la integran y en la prevalencia del interés general.”*

*ARTÍCULO 2. Son fines esenciales del Estado: servir a la comunidad, promover la prosperidad general y garantizar la efectividad de los principios, derechos y deberes consagrados en la Constitución; facilitar la participación de todos en las decisiones que los afectan y en la vida económica, política, administrativa y cultural de la Nación; defender la independencia nacional, mantener la integridad territorial y asegurar la convivencia pacífica y la vigencia de un orden justo.*

*Las autoridades de la República están instituidas para proteger a todas las personas residentes en Colombia, en su vida, honra, bienes, creencias, y demás derechos y libertades, y para asegurar el cumplimiento de los deberes sociales del Estado y de los particulares.*

#### Normas anticorrupción.

LEY 1474 DE 2011 “Por la cual se dictan normas orientadas a fortalecer los mecanismos de prevención, investigación y sanción de actos de corrupción y la efectividad del control de la gestión pública”.

Establece medidas administrativas para la lucha anticorrupción como la inhabilidad para contratar de quienes incurran en actos de corrupción (delitos contra la administración pública), prohibición para que ex servidores públicos gestionen intereses privados, inhabilidades para que ex empleados públicos contraten con el Estado, designación de los responsables de control interno y medidas penales en la lucha contra la corrupción pública y privada, medidas disciplinarias para la lucha contra la corrupción, regulación del lobby y creación de la Comisión Nacional para la Moralización, creación de la Comisión Nacional Ciudadana Para la Lucha Contra la Corrupción, Plan Anticorrupción y Atención al ciudadano y disposiciones para prevenir y combatir la corrupción en la contratación pública.

DECRETO 4632 DE 2011 “Por medio del cual se reglamenta parcialmente la ley 1474 de 2011 en lo que se refiere a la Comisión Nacional para la Moralización y la Comisión Nacional Ciudadana para la Lucha contra la Corrupción y se dictan otras disposiciones”

- reglamenta la creación de la Comisión Nacional de Moralización.

LEY 1762 DE 2015 “Por medio de la cual se adoptan instrumentos para prevenir, controlar y sancionar el contrabando, el lavado de activos y la evasión fiscal”

- La ley moderniza y adecua la normativa necesaria para prevenir, controlar y sancionar el contrabando, la defraudación fiscal y el favorecimiento de esas conductas; para fortalecer la capacidad institucional del Estado; para establecer mecanismos que faciliten que los autores y organizaciones dedicadas o relacionadas con este tipo de actividades sean procesadas y sancionadas por las autoridades competentes; y para garantizar la adopción de medidas patrimoniales que disuadan y castiguen el desarrollo de esas conductas.
- DECRETO 124 DE 2016 *“Por el cual se sustituye el Título 4 de la Parte 1 del Libro 2 del Decreto 1081 de 2015, relativo al “Plan Anticorrupción y de Atención al Ciudadano”.*
- Regula el Plan Anticorrupción y de Atención al Ciudadano, establece un mapa de riesgos, estándares para las entidades públicas y mecanismos de seguimiento y verificación, entre otros.
- DECRETO 958 DE 2016 *“Por medio del cual se reglamenta el artículo 67 de la Ley 1474 de 2011 y se agrega un capítulo al Título 4 de la Parte 1 del Libro 2 del Decreto 1081 de 2015, por el cual se expide el Decreto Reglamentario Único del Sector Presidencia de la República”*
- Reglamenta la conformación de ternas de los comisionados ciudadanos aspirantes a integrar la Comisión Nacional Ciudadana Para la Lucha Contra la Corrupción.
- DECRETO 1686 DE 2017 *“Por medio del cual se modifica el Decreto 1081 de 2015 - Decreto Reglamentario Único del Sector de la Presidencia de la República, en lo que hace referencia a las Comisiones Regionales de Moralización”*
- Define y reglamenta la organización y el funcionamiento de las Comisiones Regionales de Moralización.
- LEY 1828 DE 2017 *“POR MEDIO DE LA CUAL SE EXPIDE EL CÓDIGO DE ÉTICA Y DISCIPLINARIO DEL CONGRESISTA Y SE DICTAN OTRAS DISPOSICIONES.”*
- Establece el marco normativo de la responsabilidad ética y disciplinaria de los miembros del Congreso de la República, por la conducta indecorosa, irregular o inmoral en que puedan incurrir en el ejercicio de su función o con ocasión de la misma, de conformidad con el artículo 185 de la Constitución Política.

## V. COMPETENCIA DEL CONCEJO DE BOGOTÁ

De conformidad con la normativa establecida en el Decreto Ley 1421 de 1993 *“Por el cual se dicta el régimen especial para el Distrito Capital de Santa Fe de Bogotá”*; la presente iniciativa se enmarca dentro de las competencias que corresponde al

Concejo Distrital, toda vez que, los artículos octavos (8) y doce (12) consagran respectivamente lo siguiente:

*“ARTÍCULO 8. Funciones Generales. El Concejo es la suprema autoridad del Distrito Capital. En materia administrativa sus atribuciones son de carácter normativo (...).”*

*“ARTÍCULO 12. Atribuciones. Corresponde al Concejo Distrital, de conformidad con la Constitución y a la ley:*

*1. Dictar las normas necesarias para garantizar el adecuado cumplimiento de las funciones y la eficiente prestación de los servicios a cargo del Distrito.*

*(...)*

*25. Cumplir las demás funciones que le asignen las disposiciones vigentes.”*

## VI. IMPACTO FISCAL DEL PROYECTO

De conformidad con el artículo 7 de la Ley 819 de 2003 “En todo momento, el impacto fiscal de cualquier proyecto de ley, ordenanza o acuerdo, que ordene gasto o que otorgue beneficios tributarios, deberá hacerse explícito y deberá ser compatible con el Marco Fiscal de Mediano Plazo. Para estos propósitos, deberá incluirse expresamente en la exposición de motivos y en las ponencias de trámite respectivas los costos fiscales de la iniciativa y la fuente de ingreso adicional generada para el financiamiento de dicho costo”.

Teniendo en cuenta lo anterior, hay que aclarar que la presente iniciativa no genera un impacto fiscal que implique una modificación en el marco fiscal de mediano plazo, toda vez, que no se incrementará el presupuesto del Distrito, ni ocasionará la creación de una nueva fuente de financiación, en la medida en que el presupuesto asignado para el desarrollo del presente proyecto de acuerdo fue planteado dentro del marco fiscal del actual Plan de Desarrollo Distrital 2016-2019.

Cordialmente,

Diego Andrés Molano Aponte  
Concejal.

Diego Fernando Devia Torres  
Concejal.

Andrés Forero Molina.  
Concejal.

Ángela Sofía Garzón Caicedo  
Concejal.

Daniel Palacios Martínez  
Concejal.

Pedro Javier Santiesteban Millán.  
Vocero Bancada Centro Democrático

**PROYECTO DE ACUERDO N° 082 DE 2019****PRIMER DEBATE****VII. ARTICULADO****“MEDIANTE EL CUAL SE ADOPTAN MEDIDAS PARA FOMENTAR LA ÉTICA PÚBLICA Y COMBATIR LA CORRUPCIÓN Y EL SOBORNO EN EL DISTRITO CAPITAL”**

El Concejo de Bogotá, D.C.

En uso de sus atribuciones constitucionales y legales, y en especial las conferidas por el numeral 1 del artículo 12 del Decreto Ley 1421 de 1993

ACUERDA:

**Artículo 1. Objetivo.** El objeto del presente proyecto de acuerdo es establecer disposiciones y lineamientos para fomentar la ética pública en las entidades del distrito y combatir la corrupción y sus diferentes manifestaciones como el soborno en el Distrito Capital para evitar que se pierdan o malgasten los recursos del distrito, se mine la confianza ciudadana en sus instituciones y se afecte el desarrollo de la ciudad y de sus habitantes.

**Capítulo I. Sobre los Comités de Ética y climas éticos en las entidades del Distrito Capital.**

**Artículo 2. Comités de Ética.** Las Entidades Distritales podrán conformar comités de ética al interior de sus organizaciones cuya finalidad será la de diagnosticar y evaluar el clima ético de la entidad, analizar riesgos de corrupción o soborno en la entidad, fomentar una cultura de la ética en la misma, formular recomendaciones frente al Plan Anticorrupción y de Atención al Ciudadano de la entidad y desarrollar actividades de formación ética al interior de la entidad, así como realizar asesorías frente a dilemas éticos.

**Artículo 3. Encuestas del clima ético.** Las entidades del Distrito podrán realizar encuestas periódicas de clima ético entre los funcionarios, contratistas y usuarios de la entidad para identificar fortalezas, debilidades, riesgos y obtener un mejor diagnóstico para la elaboración de los planes anticorrupción y de atención al ciudadano.

**Artículo 4. Formación permanente.** Las entidades distritales Desarrollarán de forma permanente actividades de formación en ética dirigida a sus funcionarios y contratistas basada en diagnósticos previos de necesidades, con vocación de integralidad, fusionando las visiones más prescriptivas con las de sensibilización y evaluando su impacto.

**Parágrafo.** Dentro del proceso de inducción y capacitación tanto a funcionarios públicos como a contratistas se socializará el Código de Ética de la entidad, las normas en materia de lucha contra corrupción, las normas penales relacionadas con



los delitos contra la administración pública, así como las normas en materia fiscal y disciplinaria relacionadas.

## Capítulo II. Fomento de la lucha ciudadana contra la Corrupción.

**Artículo 5. Mecanismos de transparencia.** Las entidades públicas del Distrito Capital podrán establecer mecanismos de transparencia activa, pasiva y focalizada; buscando la promoción y potenciación de los datos abiertos en la Administración Pública, así como la incorporación de nuevas tecnologías y redes sociales digitales como medio para generar espacios de escucha activa, y demás vías para la participación ciudadana en la gestión y colaboración en la innovación y búsqueda de soluciones.

**Artículo 6. Fomento de la denuncia de corrupción.** Las carteleras de las entidades públicas del Distrito expuestas a la comunidad contendrán información fomentando el denuncia de prácticas corruptas y promocionarán los mecanismos para realizar las respectivas denuncias.

**Artículo 7. Acceso a la información.** Las páginas web de las entidades distritales, en su página de inicio, contendrán un link o botón de enlace a información básica de los procesos de contratación que se encuentren en curso y un link al respectivo enlace del SECOPII, para que la ciudadanía tenga conocimiento de los mismos y se facilite la veeduría ciudadana.

**Parágrafo:** En la página de inicio de la entidad se promocionarán los canales para la realización de denuncias de casos de corrupción al interior de la entidad.

**Artículo 8. Taller de Ciudadanía Comprometida con la Ética Pública.** La administración distrital podrá establecer el Taller de Ciudadanía Comprometida con la Ética Pública en las Entidades Educativas Distritales en las cuales se fomentarán los valores ciudadanos, se concientizará a los estudiantes sobre la necesidad de luchar contra las prácticas de corrupción y la importancia de denunciar la ocurrencia de las mismas. Adicionalmente se socializarán las normas anticorrupción vigentes, las normas penales relacionadas con los delitos contra la administración pública, así como las normas en materia fiscal y disciplinaria relacionadas.

## Capítulo III. Medidas antisoborno.

**Artículo 9. Sistema de Gestión Antisoborno.** La administración distrital podrá crear el Sistema De Gestión Antisoborno en las entidades del Distrito Capital como herramienta para generar procedimientos, medidas y mecanismos de control para prevenir y combatir el soborno en las entidades del distrito.

**Artículo 10. Objetivos del Sistema.** Los objetivos del Sistema de Gestión Antisoborno en las entidades del Distrito Capital serán, entre otros, los siguientes:

1. Definir una política de lucha contra el soborno dirigida tanto hacia los funcionarios y contratistas de la administración en las actividades que presenten mayor riesgo para que se presente el soborno.
2. Formar y sensibilizar a los funcionarios y contratistas para generar una cultura contra el soborno en el Distrito Capital.
3. Crear un registro de regalos, invitaciones, donaciones, y beneficios similares recibidos por parte de funcionarios o contratistas de la administración distrital.
4. Publicitar los procedimientos y canales para que se denuncie cualquier sospecha de soborno que pueda haber en cualquier nivel de la entidad.

**Artículo 11. *Certificación del sistema.*** Una vez implementado el sistema y cuando la entidad considere pertinente podrá certificar su Sistema de Gestión de la Calidad con base en las normas internacionales sobre la materia.

**PARÁGRAFO 1º.** La administración distrital diseñará los estímulos y reconocimientos de carácter público a las entidades que hayan implementado su sistema de gestión de calidad y publicará periódicamente el listado de entidades que hayan cumplido con lo establecido en la presente ley

**Artículo 12. Vigencia.** El presente Acuerdo rige a partir de su publicación.

### COMUNÍQUESE Y CÚMPLASE

Dado en Bogotá, D.C., a los \_\_\_\_ días del mes de \_\_\_\_ del año 2019

## PROYECTO DE ACUERDO N° 083 DE 2019

### PRIMER DEBATE

#### **“POR MEDIO DEL CUAL SE REGULA EL INGRESO DE MASCOTAS A ZONAS DE JUEGOS INFANTILES, UBICADAS EN PARQUES PLAZAS Y ÁREAS DE ESPACIO PÚBLICO EN GENERAL DEL DISTRITO CAPITAL EN VIRTUD DE LO DISPUESTO POR LA LEY 1801 DE 2016”**

#### **I. OBJETIVO GENERAL**

El objeto del presente proyecto de acuerdo es regular la estancia de caninos y felinos domésticos o Mascotas en zonas de juegos infantiles, ubicadas en parques plazas y áreas de espacio público en general del Distrito Capital; en cumplimiento del mandato legal establecido para los Concejos Distritales y municipales por el nuevo código de policía, ley 1801 de 2016.

#### **II. OBJETIVOS ESPECÍFICOS**

- Contribuir con el mejoramiento de la calidad de vida de los habitantes del distrito y el efectivo aprovechamiento del espacio público.
- Contribuir con la disminución de las riñas generadas por el mal uso de estas áreas comunes.
- Contribuir con la disminución de los accidentes causados por ataques o mordeduras caninas o felinas a los menores.
- Contribuir con la disminución de ataques humanos hacia las mascotas que se encuentren en espacios públicos.
- Contribuir con la calidad, aseo y correcto funcionamiento de los parques infantiles en el distrito.
- Generar conciencia entre los propietarios de las mascotas para desplegar una cultura de cuidado y tenencia responsable de las mismas.
- Fomentar una cultura de sana convivencia y respeto por los animales.

#### **III. EXPOSICIÓN DE MOTIVOS**

Con la entrada en vigencia de la ley 1801 de 2016, nuevo código de policía, han sido concedidas a los concejos municipales y distritales diversas competencias para regular un sinnúmero de situaciones de cotidianidad que suscitan en el distrito, es así como con el artículo 122 de la misma se establece que:

**Artículo 122. Estancia de caninos o felinos domésticos o mascotas en zonas de recreo.** Los concejos distritales y municipales, mediante acuerdos, regularán el ingreso de caninos o felinos domésticos o mascotas a las zonas de juegos infantiles ubicados en las plazas y parques del área de su jurisdicción.

En ese sentido esta iniciativa propende por garantizar el cumplimiento de la norma que le otorga la competencia al Concejo para regular esta materia e incentivar una cultura de sana convivencia, tenencia responsable, respeto y amor por los animales de manera tal que se reduzcan a su máxima expresión el riesgo de accidentes en los espacios públicos distritales en los que las mascotas se vean involucradas.

*En el distrito hoy por cohabitan un número de ----- mascotas por cada ---- habitantes lo cual hace surgir la necesidad de regular al máximo este tipo de dinámicas de áreas comunes para que se garanticen todos los derechos y libertades y se logre optimizar al máximo los recursos y permitir un adecuado desarrollo de*

#### IV. CONTEXTO NACIONAL

En el ámbito nacional varios municipios se han dado a la tarea de regular la materia acorde con lo dispuesto en el nuevo código de policía; es así como a la fecha se encuentran los siguientes acuerdos que a grandes rasgos introducen esta reglamentación:

En el Concejo de Medellín: Acuerdo municipal número 22 de 2007. El propietario, tenedor, poseedor o custodio es responsable de adoptar las medidas necesarias para impedir que los animales ensucien las vías o espacios públicos, que causen molestia a los vecinos o pongan en peligro a los que convivan en su entorno.

En el Concejo Distrital de Cartagena de Indias: Proyecto de acuerdo “Por el cual se dictan las normas necesarias para reglamentar la estancia de caninos o felinos domésticos o mascotas en zonas de recreo en el distrito turístico y cultural de Cartagena de Indias, y se dictan otras disposiciones”

En el Concejo Municipal de Villavicencio: Acuerdo N° 143 de 25 de junio de 2012. Se crea la junta protectora de los animales encargada de formular la política pública de protección animal por orden del Concejo Municipal de Villavicencio, esta junta realiza un informe anual al Concejo sobre los programas de protección implementados, tales como campañas de higiene, esterilización, adopción y salud de los animales en los espacios de convivencia de la ciudad como lo son: parques, alamedas y ciclo rutas.

En el Concejo Municipal de Bucaramanga, se firmó Acuerdo N° 004 de marzo 21 de 2017. Por el cual se regula la estancia de felinos o caninos o mascotas en zonas de juegos infantiles ubicadas en plazas y parques del municipio de Bucaramanga, con el fin de proteger la integridad de niños, niñas y demás usuarios y se dictan otras disposiciones.

## V. CONTEXTO INTERNACIONAL

El manejo de la estancia de mascotas en sitios de recreo y en espacio público como vías y andenes tiene diversos avances en otros países

En Guayaquil, Ecuador se creó la Ordenanza que regula la protección, tenencia, control, comercialización y cuidado de animales de compañía en el año 2015. Con esta iniciativa por ejemplo se establece como deber del propietario o tenedor del animal doméstico, mantenerlo en buenas condiciones higiénicas, alimentarlo adecuadamente, favorecer su desarrollo físico y saludable, así como realizar cualquier tratamiento preventivo sanitario de carácter obligatorio.

Por otra parte, en Argentina se crea la Ordenanza 7445 en el año 2002, en la Municipalidad de Rosario, Buenos Aires, en la cual entre otras medidas se establecen las siguientes:

Se permite la circulación y permanencia de animales domésticos en parques, plazas, avenidas y demás lugares de uso público, cuando éstos estén acompañados por su propietario, tenedor o persona responsable de los mismos.

Los animales deben portar collar y correa, estar vacunados contra la rabia y demás enfermedades que señalen los organismos nacionales, provinciales o municipales competentes, y aquellos que por sus características especiales requieran el uso de correa corta.

El propietario del animal o quien lo tenga a su cuidado, está en la obligación de retirar y recoger de las calles, avenidas, parques y otros lugares públicos las necesidades fisiológicas que realicen los animales; para lo cual deberán tener en su poder una escobilla y bolsa de residuos.

En el Reglamento para el control de mascotas caninas y felinas en el municipio de Ecatepec de Morelos, Estado de México, se establece el tránsito por la vía pública de la siguiente manera:

Los perros podrán transitar en la vía pública sólo bajo el control de sus propietarios, poseedores o custodios y bajo las medidas de seguridad como son el uso de correa y bozal, debiendo portar su placa de vacunación, a fin de evitar accidentes o daños a terceros.

Los propietarios, poseedores o encargados del animal, tienen expresamente prohibido permitir que hagan sus necesidades fisiológicas en los lugares públicos salvo que las recojan y procedan a depositarlas en los recipientes de recolección de basura.

Los propietarios de los animales también se deben responsabilizar por su atención, cuidado y control sanitario así como de los daños a terceros que puedan ocasionar.

## VI. MARCO JURÍDICO

### Normatividad Nacional

- **Constitución Política de Colombia**

El Estado Social y Democrático de Derecho asumido por Colombia en la Constitución Política de 1991 establece que se debe garantizar la vigencia de un orden justo con todas las formas y expresiones de vida, así como reconocer y proteger la biodiversidad”

- **Ley 84 de 1989 del Congreso de la República:**

Adopta las normas internacionales sobre protección animal y define los deberes de los propietarios y/o tenedores de animales domésticos, prohibiendo las prácticas crueles de maltrato y asesinato, así como la limitación de la libertad de los animales, entre otras consideraciones.

- **Ley 9 de 1979 del Congreso de la República:**

Reglamenta los procedimientos de investigación, prevención y control de las zoonosis y la aprehensión y observar animales sospechosos de enfermedades transmisibles, ordenar y efectuar vacunaciones de animales y personas cuando lo estimen necesario y ordenar aprehensiones individuales o masivas de animales sospechosos para someterlos a observación en sitios adecuados, para su eliminación sanitaria o para su tratamiento”.

- **Ley 1774 de 2016,**

Modifica el código civil, la ley 84 de 1989, el código penal, el código de procedimiento penal y dicta disposiciones en materia de protección animal, endureciendo las sanciones por maltrato y abandono animal, estableciendo acciones en cabeza de gobiernos distritales y municipales para velar por la protección animal.

- **Ley 1801 de 2016**

**“Artículo 116. Comportamientos que afectan a los animales en general. Los siguientes comportamientos afectan a los animales en general y por lo tanto no deben efectuarse. Su realización genera medidas correctivas:**

1. Promover, participar y patrocinar actividades de apuestas en cualquier recinto, en donde, de manera presencial, se involucren animales, con excepción a lo previsto en la Ley 84 de 1989.

2. La venta, promoción y comercialización de animales domésticos en vía pública, en municipios de más de cien mil (100.000) habitantes. 3. El que permita, en su calidad de propietario, poseedor, tenedor o cuidador que los semovientes deambulen sin control en el espacio público. (...)

## CAPÍTULO II

### **Animales domésticos o mascotas**

**Artículo 117. Tenencia de animales domésticos o mascotas.** Solo podrán tenerse como mascotas los animales así autorizados por la normatividad vigente. Para estos animales el ingreso o permanencia en cualquier lugar, se sujetará a la reglamentación de los lugares públicos, abiertos al público o edificaciones públicas.

En las zonas comunes de propiedades horizontales o conjuntos residenciales, los ejemplares caninos deberán ir sujetos por medio de trailla y, en el caso de los caninos potencialmente peligrosos, además irán provistos de bozal y el correspondiente permiso, de conformidad con la ley.

**Parágrafo 1º.** Siempre se permitirá la presencia de ejemplares caninos que, como guías, acompañen a su propietario o tenedor.

**Parágrafo 2º.** La permanencia de un animal doméstico o mascota se sujetará a la reglamentación interna de las edificaciones públicas, que por su naturaleza así lo requieran. Salvo por circunstancias extraordinarias que así lo ameriten, no se podrá prohibir la permanencia de los mismos.

**Artículo 118. Caninos y felinos domésticos o mascotas en el espacio público.** En el espacio público, en las vías públicas, en los lugares abiertos al público, y en el transporte público en el que sea permitida su estancia, todos los ejemplares caninos deberán ser sujetos por su correspondiente trailla y con bozal debidamente ajustado en los casos señalados en la presente ley para los ejemplares caninos potencialmente peligrosos y los felinos en maletines o con collares especiales para su transporte.

**Artículo 119. Albergues para animales domésticos o mascotas.** En todos los distritos o municipios se establecerá un lugar seguro, sea este un centro de bienestar animal, coso municipal u hogar de paso público o privado, a donde se llevarán los animales domésticos o mascotas que penetren predios ajenos o vaguen por sitios públicos y se desconozca quién es el propietario o tenedor del mismo, y que por su condición física o situación de riesgo ameriten la atención o su custodia temporal. Si transcurridos treinta (30) días calendario, el animal no ha sido reclamado por su propietario o tenedor, las autoridades lo declararán en estado de abandono y procederán a promover su adopción o, como última medida, su entrega a cualquier título.

**Artículo 121. Información.** Es deber de la Alcaldía Distrital o Municipal establecer un mecanismo para informar de manera suficiente a la ciudadanía el lugar a donde se llevan los animales que sean sorprendidos en predios ajenos o vagando en el espacio público y establecer un sistema donde se pueda solicitar información y buscar los animales en caso de extravío. La administración distrital o municipal podrá establecer una tarifa diaria de público conocimiento, correspondiente al costo del cuidado y alimentación temporal del animal. En las ciudades capitales y en municipios con población mayor a cien mil habitantes deberá además establecerse un vínculo o un sitio en la página web de la Alcaldía en donde se registre la fotografía de cada animal encontrado para facilitar su búsqueda. La entrega de dichos animales será reglamentada por la Administración Municipal correspondiente.

La información publicada en la página web cumplirá con el estándar dispuesto por el Ministerio de Tecnología de la Información y las Comunicaciones, de datos abiertos y de lenguaje para el intercambio de la misma.

**Artículo 122. Estancia de caninos o felinos domésticos o mascotas en zonas de recreo.** Los concejos distritales y municipales, mediante acuerdos, regularán el ingreso de caninos o felinos domésticos o mascotas a las zonas de juegos infantiles ubicados en las plazas y parques del área de su jurisdicción.

### CAPÍTULO III

#### De la Convivencia de las Personas con Animales

**Artículo 124. Comportamientos que ponen en riesgo la convivencia por la tenencia de animales.** Los siguientes comportamientos ponen en riesgo la convivencia por la tenencia de animales y por lo tanto no deben efectuarse:

1. Dejar deambular semoviente, animales feroces o dañinos, en espacio público y privado, lugar abierto al público, o medio de transporte público, sin las debidas medidas de seguridad.
2. Impedir el ingreso o permanencia de perros lazarillos que, como guías, acompañen a su propietario o tenedor, en lugares públicos, abiertos al público, sistemas de transporte masivo, colectivo o individual o en edificaciones públicas o privadas.
3. Omitir la recogida de los excrementos de los animales, por parte de sus tenedores o propietarios, o dejarlos abandonados después de recogidos, cuando ello ocurra en el espacio público o en áreas comunes.
4. Trasladar un canino de raza potencialmente peligrosa en el espacio público, zonas comunes o en los lugares abiertos al público o en el transporte público en que sea permitida su estancia, sin bozal, trailla o demás implementos establecidos por las normas vigentes.
5. Incumplir las disposiciones para el albergue de animales.



6. Incumplir la normatividad vigente de importación, registro, posesión, compra, venta, traspaso, donación o cualquier cesión del derecho de propiedad sobre animal clasificado como potencialmente peligroso en la ley.

7. Tolerar, permitir o inducir por acción u omisión el que un animal ataque a una persona, a un animal o a bienes de terceros.

8. Entrenar ejemplares caninos para su participación en peleas como espectáculo, para la agresión de las personas, a las cosas u otros animales o establecer asociaciones caninas orientadas para este fin.

9. Permitir que animales o mascotas esparzan, parcial o totalmente, en el espacio público o zonas comunes, el contenido de las bolsas y recipientes para la basura, una vez puestas para su recolección.

**Parágrafo 1°.** Lo dispuesto en el presente artículo no aplica para los animales utilizados en la prestación de los servicios de vigilancia privada y en labores de seguridad propias de la fuerza pública, cuyo manejo se regirá por las normas especiales sobre la materia.

**Parágrafo 2°.** A quien incurra en uno o más de los comportamientos señalados en el presente artículo, se le aplicarán las siguientes medidas correctivas:

**Parágrafo 3°.** Lo anterior sin perjuicio de las disposiciones contenidas en la Ley 1774 de 2016 y demás normas relacionadas con la protección animal y prevención del maltrato a los animales. (...)

#### CAPÍTULO IV

#### **Ejemplares caninos potencialmente peligrosos**

**Artículo 126. Ejemplares caninos potencialmente peligrosos.** Se consideran ejemplares caninos potencialmente peligrosos aquellos que presenten una o más de las siguientes características:

1. Caninos que han tenido episodios de agresiones a personas; o le hayan causado la muerte a otros perros.

2. Caninos que han sido adiestrados para el ataque y la defensa.

3. Caninos que pertenecen a una de las siguientes razas o a sus cruces o híbridos: American Staffordshire Terrier, Bullmastiff, Dóberman, Dogo Argentino, Dogo de Burdeos, Fila Brasileiro, Mastín Napolitano, Bull Terrier, Pit Bull Terrier, American Pit Bull Terrier, de presa canario, Rottweiler, Staffordshire Terrier, Tosa Japonés y aquellas nuevas razas o mezclas de razas que el Gobierno nacional determine.

**Artículo 127. Responsabilidad del propietario o tenedor de caninos potencialmente peligrosos.** El propietario o tenedor de un canino potencialmente peligroso, asume la total responsabilidad por los daños y perjuicios que ocasione a las personas, a los bienes, a las vías y espacios públicos y al medio natural, en general.

**Parágrafo.** El Gobierno reglamentará en un término de seis (6) meses lo relacionado con la expedición de las pólizas de responsabilidad civil extracontractual que cubrirán este tipo de contingencias. (...)

**Artículo 134. Comportamientos en la tenencia de caninos potencialmente peligrosos que afectan la seguridad de las personas y la convivencia.** Los siguientes comportamientos ponen en riesgo la seguridad de las personas y la convivencia por la tenencia de caninos potencialmente peligrosos y por lo tanto no deben efectuarse:

1. Dejar deambular caninos potencialmente peligrosos en espacio público y privado, lugar abierto al público, o medio de transporte público.
2. Trasladar un ejemplar canino potencialmente peligroso en el espacio público, zonas comunes o en los lugares abiertos al público o en el transporte público en que sea permitida su estancia, sin bozal, trailla o demás implementos establecidos por las normas vigentes.
3. Incumplir las disposiciones establecidas para el albergue de caninos potencialmente peligrosos.
4. Importar o establecer centros de crianza de razas de caninos potencialmente peligrosos sin estar autorizado para ello.
5. Incumplir la normatividad vigente de registro, posesión, compra, venta, traspaso, donación o cualquier cesión del derecho de propiedad sobre caninos potencialmente peligrosos.
6. Permitir a niños, niñas o adolescentes la posesión, tenencia o transporte de ejemplares caninos potencialmente peligrosos.
7. Permitir tener o transportar ejemplares caninos potencialmente peligrosos a personas que tengan limitaciones físicas o sensoriales que les impidan el control del animal.
8. Tener o transportar caninos potencialmente peligrosos estando en estado de embriaguez o bajo el influjo de sustancias psicoactivas.
9. No contar con póliza de responsabilidad civil extracontractual por la propiedad o tenencia de ejemplares caninos potencialmente peligrosos, una vez el Gobierno nacional expida la reglamentación sobre la materia. (...)"

### **Normatividad Distrital**

- Política de Salud Ambiental para Bogotá D.C :

En esta política dada para el año 2011, se establece en la sección “Eventos transmisibles de origen zoonótico”, cuyo objetivo general es: mejorar la calidad de vida y salud de los habitantes de la región capital a través de intervenciones integrales sobre los determinantes que generan enfermedades compartidas entre el hombre y los animales.

- Acuerdo 79 de 2003 (Código de Policía de Bogotá D.C.)

En este acuerdo se establecieron como comportamientos que favorecen la salud y la protección de los animales, aquellos que se refieren a mantenerlos con condiciones mínimas de bienestar para ellos, proveyéndoles salud a través de controles médicos y

vacunación, así como asistencia en caso de enfermedad y la su remisión a los sitios de medicina especializada, medidas de tenencia responsable, como aquellos accesorios para sacarlos a pasear, así como normas referentes al comportamiento de los animales y los paseadores en el espacio público.

## VII. COMPETENCIA DEL CONCEJO DE BOGOTÁ, D.C.

“**ARTÍCULO 12. Atribuciones.** Corresponde al Concejo Distrital, de conformidad con la Constitución y la ley:

1. Dictar las normas necesarias para garantizar el adecuado cumplimiento de las funciones y la eficiente prestación de los servicios a cargo del Distrito...”

**25.** Cumplir las demás funciones que le asignen las disposiciones vigentes.

## VIII. IMPACTO FISCAL DE LA INICIATIVA

De conformidad con lo establecido en el artículo 7o de la Ley 819 de 2003.

“En cualquier proyecto de ley, ordenanza o acuerdo, que ordene gasto y que otorgue beneficios tributarios, deberá hacerse explícito y deberá ser compatible con el Marco Fiscal de Mediano Plazo.

Para estos propósitos, deberá incluirse expresamente en la exposición de motivos y en las ponencias de trámite respectivo, los costos fiscales de la iniciativa y la fuente de ingreso adicional generada para el financiamiento de dicho costo”.

Para el proyecto de acuerdo que se presenta, es importante resaltar que la eventual instalación y diseño de la señalización en nada modifica el marco fiscal de mediano plazo.

Por lo tanto, este proyecto de acuerdo NO TIENE IMPACTO FISCAL, es decir, no requiere de más recursos de los que actualmente cuentan los programas de secretaria de salud, el DADEP y el Instituto de protección y bienestar animal.

Cordialmente,

**Diego Andrés Molano Aponte**

Concejal.

**Diego Fernando Devia Torres**

Concejal.

**Andrés Forero Molina.**

Concejal.

**Ángela Sofía Garzón Caicedo**

Concejal.

**Daniel Palacios Martínez**

Concejal.

**Pedro Javier Santiesteban Millán.**

Vocero Bancada Centro Democrático

**PROYECTO DE ACUERDO N° 083 DE 2019****PRIMER DEBATE****IX. ARTICULADO****“POR MEDIO DEL CUAL SE REGULA EL INGRESO DE MASCOTAS A ZONAS DE JUEGOS INFANTILES, UBICADAS EN PARQUES PLAZAS Y ÁREAS DE ESPACIO PÚBLICO EN GENERAL DEL DISTRITO CAPITAL, EN VIRTUD DE LO DISPUESTO POR LA LEY 1801 DE 2016”**

El concejo Distrital en ejercicio de sus atribuciones Constitucionales y Legales, en especial de las conferidas por los numerales 1 del artículo 12 del Decreto Ley 1421 de 1993 y Ley 1091 de 2006.

**ACUERDA:**

**Artículo 1. Ingreso de las mascotas a zonas de juegos infantiles, ubicadas en parques plazas y áreas de espacio público en general del Distrito Capital.** Con el fin de proteger el bienestar y la salud de los niños, niñas, de los demás usuarios y de los propios animales, el ingreso de felinos y caninos en zonas de juegos infantiles, ubicadas en parques plazas y áreas de espacio público en general del Distrito Capital, se regulará de la siguiente manera:

- Se impedirá el ingreso y permanencia de felinos y caninos en zonas de juegos infantiles, ubicados en parques plazas y áreas de espacio público en general del Distrito Capital, cuando no estén acompañados de su propietario o tenedor.
- Se prohíbe el ingreso de perros de razas potencialmente peligrosas a zonas de juegos infantiles, ubicadas en parques plazas y áreas de espacio público en general del Distrito Capital, cuando no cuenten con trailla y bozal, conforme a lo dispuesto en la ley 1801 de 2016.
- Se prohíbe el ingreso de perros de cualquier raza que hayan tenido episodios de ataques y hayan causado daños o muerte a otras mascotas a zonas de juegos infantiles, ubicadas en parques plazas y áreas de espacio público en general del Distrito Capital, cuando no cuenten con trailla y bozal, conforme a lo dispuesto en la ley 1801 de 2016.
- Se prohíbe el ingreso de los animales que hayan sido adiestrados para la defensa y el ataque en zonas de juegos infantiles, ubicados en parques plazas y áreas de espacio público en general del Distrito Capital.

**PARÁGRAFO.** Cuando un perro o un gato que no sea considerado potencialmente peligroso ingresen a las Zonas de Juegos infantiles en los Parques y Plazas del Distrito Capital y ocasione lesiones a cualquier persona, al propietario se le aplicarán

igualmente las sanciones previstas, sin que sea excluyente el resarcimiento de los daños acorde con las normas vigentes.

**Artículo 2. Permanencia de caninos y felinos en las zonas de juego.** En las zonas de recreo, todos los ejemplares caninos deberán estar acompañados de su propietario o tenedor y estar sujetos por su correspondiente trailla, y con bozal debidamente ajustados en los casos señalados en la Ley 1801 de 2016 para los ejemplares caninos potencialmente peligrosos y los ejemplares felinos con collares especiales para su transporte.

**Artículo 3. Comportamientos prohibidos.** Está prohibido dentro de las zonas de juegos infantiles, ubicadas en parques plazas y áreas de espacio público en general del Distrito Capital:

1. Dejar deambular caninos potencialmente peligrosos en las Zonas de Recreo público y privado.
2. Trasladar un ejemplar canino potencialmente peligroso en las Zonas de Recreo públicos o privados sin bozal, trailla, o demás implementos establecidos por las normas vigentes y sin que se encuentre registrado en el Registro de Ejemplares Potencialmente Peligrosos.
3. Permitir a niños, niñas o adolescentes la tenencia o transporte de ejemplares caninos potencialmente peligrosos.
4. Permitir, tener o transportar ejemplares caninos potencialmente peligrosos a personas que tengan limitaciones físicas o sensoriales que les impidan el control del animal.
5. Tener o transportar caninos potencialmente peligrosos estando en estado de embriaguez o bajo el influjo de sustancias psicoactivas.
6. No contar con póliza de responsabilidad civil extracontractual por la propiedad o tenencia de ejemplares caninos potencialmente peligrosos, una vez el Gobierno nacional expida la reglamentación sobre la materia.

**Artículo 4. Señalización.** Corresponderá a la administración Distrital el diseño y la instalación de la señalización de las zonas de juegos infantiles, ubicadas en parques plazas y áreas de espacio público en general del Distrito, con el fin de informar a la ciudadanía la presente reglamentación.

**Artículo 5. Residuos.** El propietario, tenedor, poseedor o custodio, es responsable de adoptar las medidas necesarias para impedir que los animales ensucien las vías o espacios públicos, que causen molestia a los vecinos o pongan en peligro a los que convivan en su entorno.

**PARÁGRAFO.** Para garantizar la higiene en los espacios públicos, el distrito deberá proveer los elementos complementarios necesarios para el depósito de los residuos.

**Artículo 6. Cumplimiento.** Corresponderá a las autoridades de policía del Distrito Capital, velar por el cumplimiento del presente acuerdo, e imponer las sanciones respectivas a que haya lugar.

**Artículo 7. Animal en situación de abandono.** Se considerará animal abandonado aquel que no lleve la placa de identificación o que no vaya acompañado de persona alguna, en cuyo caso la autoridad respectiva lo aprehenderá hasta que sea recuperado por el propietario.

**Artículo 8. Vigencia.** El presente acuerdo rige a partir de la fecha de su publicación.